青島大新民報

郵政局登記認爲第三類新聞紙類

發行所 青島特別市山東路八號 青島大新民報社
發行人 孫天鐸
報費 每份八分 每月一元五角 郵費三角五分
廣告費 每行一次 一元
各部電話 社長室 編輯部 營業局 印務局 傳達處
東京支社 京橋銀座西七ノ一
大阪支局 天王寺伶人町五ノ三二

展開魯東剿共作戰 日軍漸縮小包圍圈

日中國派遣軍發表 週間戰況

(南京廿八日中華電)日中國派遣軍十一月廿七日發表在華週間戰況如下：

魯東區 日華北軍於山東省東部、由本月中旬、對山東縱隊第五旅及同第五隊爲基幹之魯東共產軍、開始大規模作戰、日各部隊徐徐縮小包圍圈、該敵多年蟠踞該地區、爲治安之癌結現膠東軍區運命已成風前之燭、

華中區 以華中蘇淮地區洪澤湖周邊爲本據、拚命擴大赤色勢力之新四軍十五日以來、遭至陸隊合之日軍有力部隊分進攻擊、軍長陳毅麾下第二第三第四師早已潰亂四散、日軍且下續行第二期肅正作戰中、又二十一日於捕捉由淮河河畔北上中之李仙州指揮第十二軍一部、於該河北岸、計打死敵人二百、並捕虜大隊長、團參軍迫擊砲他多數、收奠大戰果、

武漢區 武漢地區自中旬以來、周邊一帶展開全面的肅清戰、收奠大成果、確保沙市方面要點資福寺中之日軍一部隊、廿一日以後更以舟艇軌道於三湖方面擴大戰果中、在華美空軍仍繼續執拗遊擊戰、二十四日空地部隊來襲廣州、遭我空軍反攻卽擊落一架云。

重光大使 下月初返任

(東京二十八日中華電)爲折衝要務歸國中之重光駐華日大使、與中央各方面折衝完畢、於二十八日午後十時三十五分由東京站乘火車西下、參拜伊勢神宮後、下月初歸還南京云。

偽軍營長 江兆銘死亡

(濟南二十八日中華社電)在膠濟綫歷城縣周邊蟠踞之將系岳伯芬麾下第一營長江兆銘、因日軍及縣警備隊無間斷之痛剿、僅在該縣第七區一部保其潛伏餘命、本年十月中旬、縣警備隊實行縣內一大掃蕩戰時、腹部負重傷、因受大腿部切斷手術卽死云。

肅正討伐清鄉工作 繼續獲得顯著成果

魯官民舉全力推進治運

(濟南分社特訊)魯省官民舉全力而推進中之第五次治安強化運動、日益趨白熱化、對於各地殘存之蔣系及中共系、肅正討伐清鄉工作、極爲活潑進展中、而繼續獲得顯著成果、茲將最近肅正清鄉工作經過詳情、分別詳誌如次：

滋陽縣 於本月二十五日在第一區夏村附近所蟠踞之共產系馬光漢匪約三百人、該縣警備隊卽施以攻擊、果俘虜二、敵匪遺棄屍體二十、拜獲步槍三、軍馬二匹之戰果。該縣警將其捕捉、交戰旦二小時突、使敵匪遺棄屍體十、俘虜三名云。

齊東縣 縣警備隊、於本月二十六日在該縣第十區、與將系薛儒華匪交戰、使之蒙受極大之損害。

莘縣 於本月廿六日、蟠據該縣西南方滑營一帶之共產系獨立營團被擄二、拜擄步槍一、手溜彈六、擲彈筒一。

莒縣 縣警察隊剿共班、深入敵匪地區、對共行剿赤色組織之剿共工作、繼續進行中、於本月二十三日、在該縣第三區、曾捕獲將系保安團中尉張景修以下幹部三名云。

渝偽戰力脆弱 在桂林等地設立基地

(廣州二十八日中華社電)因遭日空軍屢次出攻、蒙莫大損害之援渝美空軍、遂繼續執拗騷動、適爲日軍防空陣之好餌、據當地所接情報稱、重慶軍事當局、除以目下認爲脆弱戰力、並依航空遊擊戰而消耗日本軍戰力無他、故要求斯奇爾維爾增強空軍、由印度輸送飛機、一方於以桂林爲中心之西南一帶、增設航空基地、遂求於南寧設立飛機場並派機配工廠、再以桂林爲前進根據地、亦於韶關、資陽設立基地云。

爭奪西北地盤 渝共混亂鬥爭

雙方糾紛更趨於激烈

(北京二十八日中華社電)當茲大東亞戰爭第二年將屆之際、中日事變之處理愈顯其積極性、然則渝方之抗戰力及渝共關係究竟如何、正爲各方所重視、茲就一般消息、分別概述如左：

(一)華北之據點、華北日軍爲呼應大東亞戰爭、不斷於各地實行肅清戰、對中共在華北之三根據地、晉冀察邊區(司令聶榮臻)、晉綏察豫邊區(司令劉伯承)、及晉西北地區(司令賀龍)等人、以猛烈打擊、粉碎所謂「華北赤色週壇」、同時華北政委會更積極推進治安強化運動、以民衆總力、會合治安軍警備隊及民間自衛團之武力、爲破壞中共之工具、組織而實施經濟封鎖、而展開思想鬥爭、然中共之總根據地、乃爲以延安爲中心之「陝甘寧邊區政府」、年來在北邊寧一帶、極力培植及擴充其赤色勢力、並試圖聯由甘肅綏新疆直達蘇聯之內地路綫、以爲擁護抗戰與禍中國之依據。

(二)渝共因勢力之抗爭、渝方所展開依存西北及使西北中央化之工作、乃直接予中共之生命綫重大威脅、並使其生存力趨於不安、渝將曾借宋美齡、何應欽等飛往西安、召集將領宋、朱紹良等及衛軍幹部、而援西北中央化之衛策、及對回教軍之懷柔方法並議軍事抗戰之根據地在西南、國家重建之根據地在西北、且將軍委會政權遷移往蘭州、天水涼州等地、使民衆之注意力移至西北、至于開發西北東事經濟交通文化宗教之先聲、則爲採回教軍「五馬聯盟」中有力之馬步青、移駐柴達木盆地、又使新疆主席盛世才加入「國民黨」、更將朱紹良及胡宗南軍移駐內地、俾確保西北據點、以抱中共之鬲業、中共方面以生命綫感受威脅、故施一切手段、阻止渝方勢力侵入西北、而派政治工作人員赴新疆、從事煽惑擾亂、且將第十八集團軍移駐西北、因之造成西北渝共間軍事對立之抗爭情勢。

(三)西北糾紛仍未解決、中共內不堪日軍之殲滅及經濟之重壓、無時不在恐怖者中、毛澤東爲挽將頹之大勢、正苦慮對策、因之西北問題愈形混亂、渝方以歸還西北及西南爲吾人之故鄉爲標榜、中共則以死守西北、西北爲吾人之墳墓爲答、由此觀之、可知渝共間爲西北問題、已展開正面之鬥爭、此種混亂、將何以收拾誠令人費解也云。

第五次治安强化運動標語

我們要建設華北完成大東亞戰爭
我們要剿滅共匪肅正思想
我們要確保農產減低物價
我們要革新生活安定民生

生活的陋習完全掃清

沁河南岸掃蕩戰

偽軍二千悉被殲滅

(開封二十八日中華社電)在河南省西北部沁河一帶警備中之日軍出武、柵畑兩部隊、二十三日拂曉爲期、開始行動、對企圖食糧採取而蠢動之敵第二十六軍二十七縱隊中之張敬中軍約二千施行攻擊在沁河南岸吳道(新鄉西方約百公里)附近、包圍敵軍與以徹底打擊、纔旦二十四、五兩日、對遁走敵軍追擊捕捉而殲滅、其所獲戰果如下：

(一)敵遺棄屍體二〇五具、
(二)俘虜八八(內有大隊長一名)、
(三)鹵獲品機關銃一八二、子彈三、二〇五粒、其他甚夥云。

豫東道編成討伐大隊 游匪被殲殆盡

(歸德二十八日中華社電)豫東道翟道尹、因夏邑匪共盤據擾亂地方、遂調集該道乙等警察訓練所新警、及各縣警備隊、編成聯合討伐大隊、於友軍協力之下、進軍胡橋、實行肅正討伐、對於夏邑三區胡橋以東地區之游擊隊張本部、予以徹底掃蕩、旬日間之猛烈痛剿、匪勢不支、業已潰敗無存、因之各區民衆得以脫離匪禍、六十餘村之陰民已重見王道樂土云。

魯省政擴充强化 劃期人事異動

廳長道尹級一大更迭

(濟南分局特訊)山東省公署爲順應大東亞戰爭之熱烈進展、以期擴充強化戰時體勢起見、會議條努力、加強工作中、並且使山東爲大東亞共榮圈名符其實重要地域、實有待於省政、特以道公署爲期的擴充強化、或獲龍剛新、職能之敏、此次山東省公署特實行更迭廳長道尹級、以期適應新情勢、經二十四日第三百五十六次省政會議結果、隨四道尹調省充參議、二十五日發表人事異動如左、(括弧內係前任)

暫任教育廳長 金康德(省公署秘書長)
暫代警務廳長 姜恩溥(治安軍少將集團司令)
暫代秘書長 潘錫元(煙台市市長)
暫代濟南道道尹 郝書暄(教育廳廳長)
暫代兗濟道道尹 程錦(警務廳廳長)
暫代登州道道尹 常之英(萊濰道道尹)
暫代萊濰道道尹 劉冬秀(德縣縣知事)
暫代青州道道尹 王子耀(高密縣知事)
代理煙台市市長

簡任參議
馬幼圃(登州道道尹)
方永昌(青州道道尹)
王路洪(濟南道道尹)
朱泮藻(兗濟道道尹)
張化南(登州道道尹)

此次調爲簡任參議、右四氏均多年貢獻於道縣政擴充發展、實係功勞之士、並具有豐富經驗見識、今後仍倚畀爲期待、再新道尹廳長道尹拔擢之活躍、對今後省道政戰時體勢確立、更增加偉大力量、予料其行政力必能倍形強化也、此次之異動、可云果斷之舉、卽今後之活動亦頗堪期待、茲將劃列十三氏略歷錄之如左、

△金康德氏 山東省即墨縣人、現年三十六歲、日本早稻田大學畢業、歷任青島市大學教務長、山東行政人員訓練所教長、山東省民政廳秘書、山東省公署秘書長、此次任教育廳長、

△潘錫元氏 四川巴縣人、五十八歲、湖北法政學堂畢業、歷任武城縣知事、威海衛管理公署煙台市長等、此次任秘書長、

△郝書暄氏 山東平原縣人、五十五歲、山東高等師範學堂畢業、歷任省立第三中學校長、第二師範校長、山東教育廳第一科長、同教育廳長、調任濟南道道尹、

△常之英氏 濟寧縣人、五十九歲、陸軍測量學校畢業、歷任天津警務廳長、直隸全省警務處長、北京陸軍中將、萊濰道道尹、此次調任登州道道尹、

△劉冬秀氏 歷城縣人、四十歲、瀋陽國立高等師範畢業、歷任營口警察廳秘書、山東省公署秘書、新民縣公署總務科長、德縣縣知事、此次調任萊濰道道尹、

△王子耀氏 平度縣人、四十九歲、山東省立法政專門學校畢業、前高密縣知事。

△馬幼圃氏 河北靜海人、三十七歲、歷任魯省地方行政人員訓練所長、膠東道公署秘書、登州道公署秘書、煙台市長。

△方永昌氏 掖縣人、五十四歲、陸軍將校教育團畢業、歷任濟南道道尹。

△王路洪氏 曹縣人、五十九歲、日本法政大學畢業、歷任華北建設總署局長、濟南道道尹、

△朱泮藻氏 五十九歲、北洋武備學堂畢業、歷任山東實業公署參謀長、山東省緝總司令、任兗州道道尹。

△張化南氏 河北省人、五十七歲、陸軍學堂畢業、歷任河北東部建成學堂參謀長、省佔防司令、魯東道道尹、煙台市長、任登州道道尹。

日活用管理敵產 謀生產力擴充

日國會決定提出法案

(東京二十八日中華電)對大東亞戰爭建設共榮圈爲目標、經濟戰力之增強、爲至上命題、對於敵產之處理、如從來放置其眠者、應使其全面活動、一變而爲建設共榮圈之利用、將管理敵產生產力擴充活用、轉換爲積極的方針、此次日國會決定提出之特殊財產資金特別會計法案、對日本內地及中國、南方佔領地敵國財產管理運營、生產力擴充及財政之強化、從事相當、卽日政府於大東亞戰爭勃發後應急策、對敵產管理沒收以完遂云。

大東亞經濟人 表明堅固決意

日程終了大會閉幕

(東京二十八日中華社電)東亞經濟懇談會第三日之二十八日、自午前九時起、於大東亞會館繼續開會、以農業及礦工業爲中心之第一部會、以金融及交易爲中心之第二部會、分別開會、在第一部會以大東亞省田總務局長、商工省神林省石井農政局長、第二部會大東亞省原口外貿局長、大藏省交易局長等、分別發言、對於懇談會提案之各問題、闡明當局根本方針、及其具體方策、與出席各代表之間熱心質疑應答、正午暫時休憩、繼於午後之部一時三十分再開會、在小倉會長司會之下、由滿洲本部長代理高橋康順、華中本部長、華北本部長代理、蒙疆本部長各氏分別口述、次由小日山、岸川、南鄉各座長順次報告各部會後、由小倉會長朗讀、以表示大東亞經濟人之堅固決意、收奠大成果、歷三日間全日程終了、大東亞戰爭中最初懇談會遂告閉幕云。

荷澤實施健康調查

兒童多營養不良

(濟南二十八日中華社電)魯西地區曹州、際於第五次治安強化運動動員於醫療機關、對強化健康保持、講求萬全對策之措置、收獲良好成績、荷澤縣縣立醫院、得〇〇部隊軍醫官之協力、自十月二十二日實施縣內兒童約一千三百名之健康狀態調查結果、得有左列趣味之報告、近視眼頗少、因糧食而營養不良者占其大半、牙齒呈現驚人之良好、疾病方面、先天性梅毒較多發現、十人之中四人之比率、病者以職業出別觀之、官吏百分之十九、農業百分之四四、四、工業百分之十三、商業百分之二十二、可見居家之衛生知識淺薄云。

唐山治安鞏固

工商發達民安於業

(治運報道隊第四班自唐山二十八日電)唐山市爲冀東道之首邑、又爲華北有數之工商都市、毗連灤縣與豐潤縣之交界、計爲馬家屯、郭謝莊、王謝莊、喬頭屯、劉家屯、石家莊、城子莊、雷家莊、老謝莊等十二個村莊所組成、處理村務有三村公益會之組織、民國二十八年實施保定制、今年九月一日爲加強地方自治機構、而將聯保改爲坊公所、劃全市爲十五坊、鐵廠、有開灤礦、華新洋灰公司、華新紡織工廠、德成麵粉公司、裕成蛋廠、德盛鐵器商舖、據市署統計約二千四百家、教育方面計有中學三校、小學卅四校、教育館一處、中學生七百四十三名、小學生九千一百九十五名、據市署方面發表、學齡兒童有一萬九千一百五十七名、就學者一萬〇三百四十七名、未就學者八千餘名、全市不識字民衆四萬七千四百三十二人、識字民衆七萬二千二百四十八人、上述各節、爲唐山市之一般的素寫、市長于文成氏、在唐山市之政聲、就訪問所得、人民咸稱爲能眞正親民、據稱：唐山市有三好、第一治安確保、第二物資一樣、第三生活不高、關於治安方面、市署警察署卽在治安第一主義之下、始終以平亂爲手段、不容不肖之徒在市內活動、尤其是前後五次治安強化運動、唐山市卽一貫推行、迄未間斷、故收穫之成果、亦最顯著、至若物資、唐山市爲治安區域、對匪區封鎖以後、唐山市物資益見豐厚、無一或缺、就市面商舖之營業繁榮情形觀之、雖爲其他市縣所不易見、至於一般生活、因之懸殊一項機關有經關配給、有條不紊、且無偏廢、換言之、擠買麵粉之惡風、在唐山市內絕看不到、本班以第五次治運推行實況與成果爲問題、赴市長官邸向于市長提出詢問、據於必詳、余爲使唐山市內治安年城表現最活潑者、新聞界知之市長談、剿滅共匪、冀東各地未完全確保、共匪已無蠢動餘地、肅正思想方面、唐山市早經鄭重注意、余以爲只要爲政者處處以民爲本、一舉一動、都替老百姓打算、從安定民生上作一些事實出來、給大家看看、共匪雖爲如簧之舌、亦不足畏、確保農產與減低物價、唐山市行之頗早見效、諸君資地考察新生活爲富國裕民之根本原素、余素主張市政、自當以身作則、爲人民表率、故對於市內之一切違警行爲、取締特嚴、市署官吏之生活方式、嚴拳之例、而無謂應酬及非當享受亦易偏人性格、因揩繳節上行下效、生活革新則民生自安矣、民生安定乃建設華北之基本條件、反是無從談起確保華北完成、則吾人對於完成大東亞戰爭將爲緣木求魚矣云。

寺內最高指揮官 視察緬甸各地

與巴莫行政長官會晤

(仰光二十七日中華社電)日南方陸軍最高指揮官寺內壽一大將於本月十三日飛抵明加拉頓、十四日視察日軍司令部及日軍政監部並會晤緬甸行政長官巴莫博士、旋參觀市內各項復興建設及緬甸第一製材工廠、更赴郊外參拜緬甸聖地之黃金塔、特捐助五萬盧布、返市後復巡陸軍醫院慰問傷兵、十五日赴緬甸北部視察瓦城臘戍及大溫基日軍情、聽取各部隊長報告作戰狀況、並對官員訓話、旋又赴中越國境捍及中緬國境莞市元陵、怒江戰線、及緬甸中部歐納援油田地帶視察、迄二十三日視察完畢、二十五日乘機離明加拉頓云。

努力食粮確保 樹自給自足體制

經懇會華北代表發言

(東京二十八日中華電)二十七日東亞經濟懇談會第一部會(交易)、現地代表發言要旨如下：

華北物資交流計畫及機構整備 松崎雄二郎氏(華北)

當交易機構之整備及運營時、其根本精神乃爲大東亞戰爭完遂、華北使命之達行、及現地自給自足體制確立一點、爲此華北將戰爭完遂所必要之資源及物資、歸於日本戰時經濟內、務求現地自活必要資材依存日本及共榮圈諸地域、乃作今對策上革新的地位、關於食糧之確保、曾與當努力、並設立華北中央物價協力會議及主要都市地方物價協力會議、努力於施策徹底協力高度化、華北現地當面、以物價問題重大化、努力於現地生產力擴充、克服技術資材勞力等障礙而進行、鑒於此種實狀、希望在必要物資之重點的交易上益加協力、華北向稱食糧不足、惟已達到關於最近食糧事情之結論、華北農耕地面積實屬廣大、山東省一省達六百九十九町步、被日本全體農耕地爲廣、從來華北食糧依存外地、經濟政策之重點、置在地下資源之開發之立場、希望今後並置重於地上資源。

正佐宣氏(華中)

現在華北圖滑物資交流之障礙、因物資交流之停滯、各地域間之撤銷、組合同業公會之缺乏合作、爲中間利得之無理增加、各地域間價格之差異、物資向物資之地移動等項、欲除去此障礙、使物資交流圓滑、須先實現配給之迅速、交通之確立、和平地區內各地域間之取締之緩和、配給機構之改善及整備、卽中日同業者之連絡密接化、和平區內價格之統一云。

各地代表發言要旨

(東京二十八日中華社電)於二十七日第一部會「金融」席上、由現地代表發言如左：

華北(歐陽畝)

華北物價自事變以來、較日滿諸形昂騰、其原因厥爲經濟機構不充實、或物價統制不澈底、以及法幣物價暴落、生產力低退、華北經濟圈未確定、通貨膨脹等有以致之、由此金融部面以觀、則聯銀券發行狀況民國二十七年(昭和十三年)末一億六千二百萬元、本年六月末九億四千八百萬元、現在金融部面之物價對策、首先實施金融機關資本金應以五十萬元以上股份公司、將其準備金充爲聯銀預備金、以謀整理統制弱少金融機關、並將全部銀行銀號置於聯銀統制下、以封鎖投機的發動而努力吸收不動購買力士着游資、或擴充現地生產、期食糧品生活必需品價格統制、從來此等諸物資不得不依存對外、後因華北經濟統制策、強化收貨配給機構整備、現地生產力擴充、農產物資完全把握等、正在研究中。

蒙疆(沈文炳)

蒙疆物價不僅反映域外物價之動向、且從成與輸入地有重大關係內地及華北之高價、因之制定輸入物價水準、實施公定價格制、並於臨時物資調整委員會、實行輸出入物資之需給調整、並統制價格、依價格統制而能防止物資投機囤積居奇等云。

期交易圓滑

山口局長說明

(東京二十八日中華社電)山口商工省交易局長、於東亞經濟懇談會第三日午前會議席上、就大東亞戰下交易事情、說明如次、爲期計畫交易圓滑之運營、而要請各地域積極的協力、

一、大東亞戰下之物資交流、係大東亞共榮圈確立施策之一端、因之交易樣相性格而告一變、卽地域的限定於東亞共榮圈內其性格亦立腳於爲獲大東亞戰勝利、所凝集最高一切力量、並基於國家意見、轉化爲高度計畫交易、

一、與南方資源地帶之物資交流、因諸種事情、勢難期其萬全、故中日滿相互間之圓滑物資交流、具有以東亞交易爲中樞之重要性、因之其交易依照計畫使其圓滑起見、政府本年一月企圖結成貿易統制會對交易團體機關之整備、交易手續之簡易化、向中滿包裝資材之配給、加以改善、卽中滿爲順應起見、亦講求整備交易機構、或其他各般之措置、

一、然而當前交易促進對策、應對各地域物資之收貨配給、並交易機構有加以一層改善之必要、尤以基於各物價水準相差、則交易物資之價格調整問題、實應從速解決、

一、中日滿各地域、均有特徵之生產、必須發揮此優點、如斯東亞交易之前途、極爲洋洋大觀、但計畫交易之圓滑遂行、仍需相當之努力、尤以要求各地域積極的協力云。

麗美人

雨羽著・許濤繪

第十五章 復活的愛餘 (24)

今兒我們這手肉西葫蘆餡兒的餃子個像是專爲你包的你大概也還沒吃飯？」婉蘭搖手說：「我眞吃過了姊姊你千萬不要多包！」賈麗華笑一笑點頭說：「好！我恐你現在雖然當了少奶奶啦、可是來到我們這兒、也許還不至於裝假、那麼、你去等着我、我料到一半天你就會來的、我有很多很多的事兒要跟你打聽、也都要跟你說呢！」她有點感慨似的、婉蘭心裡也一陣的難受、就又笑一笑、點點頭、回身、拿眼睛又向東西廂房掃一掃、她就走進了賈麗華住的北屋。

賈麗華的屋子裡新添了一個無綫電收音器、其餘的家具佈置的樣子、跟去年無異、零碎的東西還是亂扔着、牆上、那個大鏡框裡的許多小像片、還如去年似的掛在那裡、——這觸到了婉蘭的眼中、使她又一陣惘然、並想：「這倒是個謎、我今天得問問、在我結婚的那天、落在麗瑞德手中的那張像片、是不是謝思禹的？雖然這已經是過去的事了、沒什麼關係了、但總得叫我的心裡明白才行！」她才坐在椅子上、看見桌上放着的火柴就想要從皮包裡拿煙捲、但又想：「好容易賈麗華今天對我的態度很好、何必又抽煙招她譏笑？」於是放在椅子旁、手提包裡在桌上、她站起身來、踱着沒掛窗帘的玻璃窗、往院中去望、……這是賈麗華的婆母、也就見西廂房有一位老太太出來往廚房裡去了、東房是兩間、玻璃窗是用白紙遮擋着、門上懸沒有鎖頭、可是緊緊的閉着。

待了會、賈麗華把孩子交給她的婆母哄着、餃子讓僕婦去担、她搬去了油裙也洗乾淨了手、就匆忙地走到了這屋裡來、婉蘭已回到椅上去坐着。賈麗華進屋來的第一句話就問：「昨天你跟思禹又見着了？」婉蘭點點頭、勉強笑着說：「是在圖書館、無意中遇着的」話說出來、臉上的紅雲也緣來越開展、她的眉毛也攢在一塊兒、嘴唇也緊緊閉住、像是努力忍住了她要說出的感歎、歎歡似的、賈麗華就坐在她的對面、倒是一點沒有惋惜的樣子、只是說：「你們這樣我看倒很好、雖然把早先的希望全部幻滅了、他是如今都已有了很好的生活、他是自與你分離之後、實在有過一個時期、眞是頹廢不振、若不是放之跟李涵他們勸他、並在經濟上幫助他、他就是不至於自殺、也得得肺病、最近這一個來月他才好、現在大學裡作圖書管理員、雖然是臨時的、可是把圖書整理完了之後、還可以調任別的工作、那時大概就是正式職員了、現在他每天只是半日的工作、可是一個月也有五十塊錢的津貼、足夠他的生活費了、我們因爲種種的關係、覺着他在網致授那裡住着很是不便、還是我的主意、恰巧我們東房又閒下來、就叫他搬到這兒來住了、每天放之回來跟他談談天、就能解去了他許多的愁悶、不怕你惱、我們倆個人之間立下了一個戒條、就是不許跟他說你的事情、直到昨日他跟放之說了、放之又跟我說了、才知你們在北京圖書館見了面啦、並且說了很多話、思禹因之也很高興、我就想到你最近道他在這兒住、遲早你一定要來的、可還沒想到今天你就來了、」婉蘭的臉更紅、就說：「今天我來、實在是專爲看望你、我也知道他上午不在家、所以我早一些來、因爲……」暗暗地歎了口氣、又說：「旁的不說、因爲我們倆是自幼時至好的同學、我因不知道你對我的態度是怎麼樣我、怕來了再受你一頓搶白、所以我總是不敢來、其實我也是惦念你！」賈麗華笑着搖手說：「得啦！你就別解釋啦！我們也都很諒原諒你、並且替你生氣、知道你自從被張家娶了過去、就屢次地鬧風波、你們家裡有個什麼表小姐霸占住張嘯瀾、使他不能跟你見面、所以你才在外面大講社交跳舞、唱戲、出風頭、那都因爲你在家裡無聊、讓他放之拿心理分析、認爲你是一種反常的表現、」婉蘭慘然地嘆了一笑、說：「也不是！……」賈麗華又說：「你的事情、我們不願意加評論、還是一句老話、人只要不忘本、又說是：出淤泥而不染、那將來就準有希望、尤其是你昨天遇着思禹我們對你更加欽佩、」婉蘭笑着說：「談得到欽佩嗎？」賈麗華說：「不！實在是可以欽佩的、因爲可見你學得開通了、本來你跟謝思禹又沒有仇、過去且是純潔的戀愛、現在你能跟別的男子交際、就不可以拿理他嗎？

青島特別市公署佈告

爲佈告事查本署現擬招商拍賣沽源路所存舊服裝一案訂於本年十二月十日上午十時在該隊隊址當衆拍賣各商有願承購者屆期前往參加以出價最高者爲合格者准其承購合行佈告周知此布

中華民國三十一年十一月二十八日 市長 趙琪

分讓住宅地廣告

分讓地區 興亞橋西南部三四九方步乃至四六九方步計拾壹段
讓渡價格 每方步自五十五元起至六十五元止
受理申請期間 自民國三十一年十二月一日(星期二)起至全月五日(星期六)止五日間
現場說明 每日自上午九點起至下午五點止有職員在現場說明
聲請押金 每段國幣壹千元整
決定日期 十二月七日(星期一)下午二點於本公司以抽籤決定之
茲規定按照右列各項實行分讓如蒙惠顧務希於規定日期內連同押金聲請爲荷

民國三十一年十一月二十九日

青島興發股份有限公司啓
青島市冠縣路一二二號
電話 [illegible]

新時代化
照相戒
照相清晰 瓷質晶瑩 勝如寶石 永不退色 定製贈友 人人歡迎
招請 本外埠代銷戶 章程函索即寄
化學人造金
各種戒子 新式耳環 摩登手鐲 練條鎖片 鷄心項練 時新表練 美麗髮釵 售價低廉 包退包換
批發價目特別克己
信昌號
青島平原路十三號之甲

請看
經濟食糧生產了
青島 東和公司 精製 花生麵 優良
淨重22公斤
特點：吃味甘香、滋養豐富；價錢公道。歡迎嘗試、保管滿意。
退袋：買過者、再買時須將袋退回、可以去價。
我們要實行！確保農產！減低物價！
青島奉天路八五號
株式會社 東和公司
電話三〇〇三三、三〇〇三五、三〇〇三四、三〇〇三六號

新牌良香品
HSIANG FEI DAY CREAM
香妃霜
質料純良 芳香馥郁 細膩滋潤 清淨皮膚 防備凍裂

婆羅洲登陸日軍 佔領首都坤甸

大東亞戰爭週年戰果 十

(二十八日)

(一)日大本營發表(二十八日上午十一時三十分)

日本陸軍部隊一月二十五日上午一時將荷領婆羅洲島巴里克八板完全佔領、繼續掃蕩殘敵中、敵相率投降於日軍。

(二十九日)

(一)日大本營發表(二十九日下午六時)

一、帝國海軍航空部隊二十六、七日、蹂躪馬加撒海、塞拉姆海、摩鹿加海、佛羅勒斯海、班達海之廣海域、對婆羅洲島、西里伯斯島、塞拉姆島、帝汶島等之敵需要航空基地敢行反復攻擊、攻落或擊破敵機四十五架(內不確實四)、在本攻擊上我方未歸還者四架。

二、在菁達利登陸之帝國海軍特別陸戰隊、綏蘭附近一帶之敵軍、二十六日完全佔領該地。

(二)日大本營發表(二十九日下午六時)

馬來西海岸方面之帝國陸軍部隊一月二十五日在森加蘭(巴特巴哈南方二十公里)附近包圍攻擊約四千名之敵軍、予以潰滅的打擊、在本戰鬥上、我軍鹵獲戰車三十九輛、中小徑砲一百一十四門、汽車一百四十三輛、及其他多數兵器資材。

(三十日)

(三十一日)

(一)日大本營發表(三十一日正午)

一、有力之日帝國陸軍部隊、一月二十七日挺進於西部荷領婆羅洲北端之巴曼加特附近上陸成功後、長驅直衝要衝桑斯、同日午後三時完全佔領之。

二、由英領婆羅洲古晉方面、經西爾阿斯南下中之日陸軍部隊策應、該部隊擊破桑斯附近之敵、同日午前一時佔領列德飛機場。(桑斯西南一十二公里)。

(二)日大本營發表(三十一日午後三時三十五分)

帝國海軍航空部隊(二十九日)攻擊新嘉坡對岸列達飛行場及格納庫群、以及滑走路投下巨彈、使之七處發生大火、附近設施者已盡行潰滅、且擊墜迎戰而來之敵機一架。

(三)日大本營發表(三十一日午前十一時二十分)

一、日海軍航空部隊二十七日冒熾烈之地上砲火、攻擊新嘉坡、除炸毀地上飛機五架、及予數架以損傷外、並破壞機場軍事設施、又擊破停留於該港之敵船一隻。

二、日海軍航空部隊二十七日、二十八日轟炸蘇門答臘島對東港之敵輸送船團之損傷如下

一萬噸級輸送船一隻、命中直擊彈、發生火災、六千噸級輸送船一隻發火(其中一隻擱傷)四千噸級輸送船一隻、炸沉一隻、炸毀一隻、三千噸級輸送船一隻大破、炸沉其小型船四隻。

○二月○

(一日)

(一)日大本營發表(一日午後三時半)

西部荷領婆羅洲方面作戰中之日陸軍部隊、一月二十九日完全佔領坤甸。

(二)日大本營發表(二日下午三時半)

日本陸軍部隊、由一月二十四日至三十日之各方面戰況如次

馬來方面 經西海岸方面進擊之日軍部隊、一月二十日在姆亞河左岸巴庫利巴利脫司羅朗附近、殲滅敵獨立第四十五旅團、收獲赫赫戰果之後、一月二十三日以來、對於悪樹要衝巴特巴哈及奎加拉勒附近之約四千敵軍、開始猛烈攻擊、敵在巴特巴哈及奎加拉特間約二十數公里之縱深地帶、構築堅固陣地、其抵抗極爲猛烈、但日地上部隊與航空部隊密切協力之下、併行包圍突破、至一月二十六日巴特巴哈完全佔領、同時該突破部隊、一舉推進至進奇附近、對約四千敵軍、予以潰滅打擊、虜獲敵戰車三十九輛、中小口徑火砲一百六十四門、汽車二百四十三輛、及其他兵器資材甚夥、收獲莫大戰果、其後急追敗敵、在本扁戈爾附近擊碎敵之抵抗、三十日夕刻達至晉來南側之線、刻正繼續追擊中。

中央方面 在中央方面進擊中之日軍部隊、一月二十四日上午擊破均本及巴羅附近敵軍之後、在強力航空部隊支援下、於是日夕刻對於遮擺阿因達莫及庫爾安附近之敵人開始攻擊、敵雖頑強抵抗、但因受日航空部隊之猛襲、與日軍獨特之夜襲、終至開始撤退、二十五日夜半佔領阿因達莫及庫爾安之線、其後日軍即使有力部隊、經庫爾安轉向寮馬拉利方面、藉以與在東海岸方面進擊之部隊相呼應、同時以主力在合地修理爲敵破壞之橋樑及道路、擊碎敵人之抵抗繼續行進擊、二十八日夕刻進過新班迦加莫約揚北揚、三十日攻略庫來、刻繼續向南方進擊中。

東海岸方面 在東海岸方面進擊之日軍部隊、一月二十四日以來、在庫爾新西北方地區、準備渡河、二十六日渡過麻新河、當日攻佔庫爾新後、二十七日正午進至麻里新邊奴朗間地區繼續向南方追擊敗敵中。

陸軍航空部隊與其全力協力果敢之地上追擊作戰、使其前進容易、又以戰爆聯合大部隊、屢行新嘉坡大空襲、對該市周圍之飛行基地、與以大損害、同時對英國馬來空軍以致命的打擊。

又以一部兵力在印度洋附近上空經日軍船團之掩護、擊墜來襲敵機多架、得赫赫戰果、其間之戰果如左:

擊落六十四架、(其中不確實者十一架)擊毀十一架、計共七十五架。

緬甸方面 一月二十日在米亞瓦底附近突破泰國緬甸國境之山岳地帶、進攻緬甸之日軍部隊、當日夕刻奪取巴勝及星加尼納附近之敵人陣地、突入科加來、二十三日將該地完全佔領、其後繼續克服連日之惡天氣與險難之山地、踏破道路、到處擊破敵人、二十八日其先鋒部隊通過高古西進。

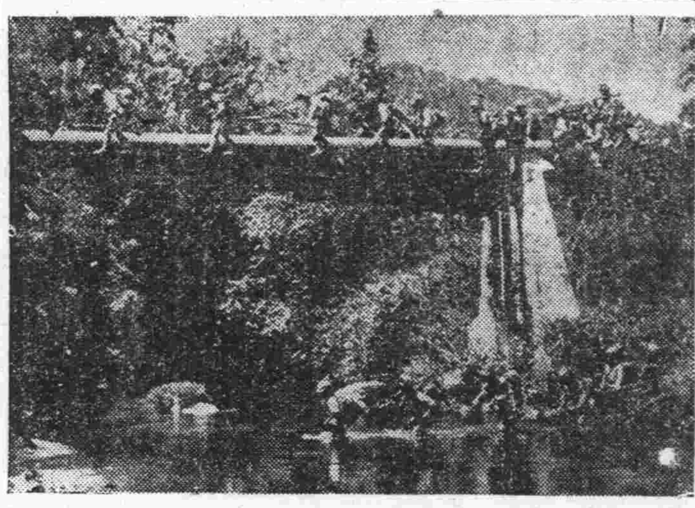

(照片爲緬甸戰線日軍猛進情形)

菲島方面 一、巴丹半島幾敵攻擊中之日軍部隊、一月二十五日夕刻以主力奪取巴拉來附近之敵堅固陣地後、二十八日進出於歐林東南側、繼續將西亞山麓之敵猛烈攻擊、又對西海岸方面巴加克以南險峻山地之敵繼行攻擊。

二、陸軍航空部隊、一部協力地上進擊作戰、並以主力進擊敵航空基地、覆滅敵空軍之再建企圖、繼續航空擊滅戰、此間戰果如次:

擊墜敵機七十架(內二十四架不確)、毀其八架、計七十八架。

三、陸軍航空部隊與地上部隊直接協力、同時急襲利馬飛行場、將巧妙隱藏之敵戰鬥機二架擊毀。

英領婆羅洲方面 英領婆羅洲方面陸軍作戰部隊、一月二十四日以新銳部隊佔領北方海岸之要衝桑達干、救出該地僑民多數、鹵獲機關槍一挺。

荷印方面 荷領婆羅洲方面日軍部隊、一月二十四日未明於陸海密切協力下、於東方海岸要衝巴里克八板附近上陸、即攻略飛行場、主力向巴里克八板進擊、二十五日完全將此占領、繼續殘敵掃蕩中、敵軍繼續向我方投降、於西部婆羅洲方面、二十七日午前七時、以有力之海上機動部隊、於西海岸巴列加附近上陸、一部攻略桑巴斯、主力向西長驅直衝西部婆羅洲之首都坤甸、二十九日完全將此佔領、又由英領婆羅洲進攻之部隊攻略彼山後、續向前進擊、一月十七日擊破三埠、及西魯阿斯附近之敵、該日午前十時攻略列德飛行場、於三都附近鹵獲大砲六門、及其他多數之兵器、俘虜一百廿名、遺屍三百具

俾斯麥群島方面 一月二十二日佔領屋那加那飛行場之日軍部隊、一部與舟艇機動部隊相呼應、以主力沿安達利士利灣東岸急追敗敵中、二十九日判明戰果如次:

鹵獲飛行機四架、大砲十六門、內要塞砲二門、戰車、輕裝甲車在內、三輛、重機槍五挺、汽車四十輛、俘虜約二百、及各種兵器燃料等多數。

戰艦巡艦驅逐艦等 擊沉破達二十五艘

三次所羅門海戰總戰果

(東京二十八日中華社電)日大本營發表(二十八日午後六時四十五分)據其後詳報判明在第三次所羅門海戰更收如次戰果、

(一)十二日夜戰、我艦隊擊沉敵巡洋艦三艘、使敵驅逐艦三艘中破、又曩發表擊沉之驅逐艦一艘經其後削除之、

(二)十四日夜戰、我艦隊擊沉敵戰艦一艘、使戰艦一艘大破(大概確實沉沒)又曩發表之敵戰艦中破二艘改爲一艘、

(註)第三次所羅門海戰綜合戰果中艦船部改爲如左、

擊沉戰艦二艘、巡洋艦十一艘、驅逐艦三艘乃至四艘、輸送船一艘。

大破巡洋艦三艘、驅逐艦三艘乃至四艘、輸送船三艘。

中破戰艦一艘、驅逐艦三艘。

沉云。

西半球法屬 並無變化

【維琪二十八日專電】法殖民地部、頃於昨夜指摘外界謠諑宣稱、馬丁尼克、瓜達魯白及法屬基亞那諸地之情勢、未有更變、且十分安謐云云。

瑞士代管 澳新在法權益

【瑞士京城二十八日專電】此間官方二十七日宣稱:瑞士政府頃獲得法政府之允准、代管澳洲及紐西蘭兩國在法之權益云。

哥委兩國與法絕交

(里斯本二十七日中華社電)據波果達來電稱:哥倫比亞政府二十六日聲明否認駐剳波果達之維琪外交代表、又據加拉加斯來電稱:委內瑞拉政府對於維琪駐剳該國外交官發出本國歸還訓電、哥倫比亞、委內瑞拉兩國事實上已與法政府斷絕國交關係云。

防止法陸海軍叛謀 德義軍進駐土倫港

法不可靠軍隊解除武裝

(柏林二十八日中華社電)據確息、德軍已於廿七日進駐法國南部土倫軍港云。

(柏林二十八日中華社電)德軍受希特拉總統進駐命令後、廿七日午前四時(日本時間二十七日午後一時)、即行進駐土倫軍港、與擔負守府等機關進駐之際、與法海軍將兵間發生衝突五次、至午前八時、市內全歸平穩云。

【維琪二十八日專電】德義聯軍頃奉德元首希特勒之命、於二十六日夜間佔領法國土倫軍港、據稱、當局此舉係在防止與希特某爾派有關某方面人士之叛謀云。【又電】德軍司令部頃稱、德元首希特勒及義首相墨索里尼、於二十六日夜諭令進佔土倫要塞、防止預計逃離之法國地中海艦隊、及繳械不可靠法國軍隊云。【又電】德軍司令部頃稱、關於法軍中不可靠軍隊之解除武裝事宜、頃在進行中、預定不日即可完竣云。

【維琪二十八日專電】法國哈瓦斯通訊社二十七日宣稱、迄至二十七日下午六時、土倫全區恢復鎮靜、但港內仍在火焰籠罩下、幷時聞下沉海底海艦軍火爆閘之炸聲云。

希特拉先發制人

法艦隊一部自行炸沉 反軸心各國呆然若失

(柏林二十八日中華社電)對反軸心軍法領植民地開始不法侵入以來、在土倫軍港碇在之法艦隊、目爲反軸心軍最高指揮官傀儡政權首班達雷、乃再三由阿爾及耳對法艦隊廣播出、頻加誘惑、希特拉總統乃對土倫軍港與反軸心國艦隊合流與反軸心軍氣脈相通之法艦隊一部之策動、先發制人、一氣佔領土倫軍港、結果、反軸心各國有呆然若失之狀態、英美兩國宣傳機關無底結果稱:巴黎廣播頻頻作虛僞傳宣企圖攪亂法國擾維琪廣播所傳:鎮守府、市廳、海軍工廠等、相繼被占據、忽制壓市街要衝、制壓當時海軍工廠有主力艦、坦關爾克在修理中、在軍港內有主力艦坦關爾克及斯托拉斯普爾(約二六、五〇〇噸)、普洛班斯(二二、一八九噸)、甲巡洋艦貝爾、胡秀直普勒(約九、九三八噸)、阿爾及利(一〇、〇〇〇噸)、乙巡賈特維耶奴、加林索尼耶爾、(約四七、六〇〇噸)、水上機母艦民塔勒特斯德(一〇、〇〇〇噸)、驅逐艦蕾(二、四三六噸)、及其他驅逐艦、水雷艇、潛水艇等、約六十二艘碇泊中、其一部分傳已自沉云。

無破壞法國意圖 切盼兩國協力

德總統致函佩坦闡明

(柏林二十八日中華社電)關於德軍之進駐土倫、希特拉總統對佩坦法主席所致書簡要旨如下:

一、德政府於德法休戰協定成立後、對法國尊重其名譽幷無何等不當要求、因此百九十六萬之法軍俘虜中解放七十萬等、寧對該國民表示友好的態度、然法國民一部中向有不能知政府眞意者、似有妨害德法協力關係不逞之徒策動、德政府由於大局的見地、尙持自重的態度、本月十一日德軍爲對付英美軍侵入北非、不得已進駐法南部、德政府因此不僅德義兩國利益、蓋爲法國着想、而在此前後、德方對法政府幷無何等強迫要求、佩坦元帥部下反元帥意旨、通謀英美軍、德政府與義大利政府連繫自衞之必要、然法軍將星之一部、仍蹂躪德法協力、如某提督不拘十一月十一日在土倫軍港誦法艦隊對任何外敵之攻擊、均從事抗戰云而約束、然至昨十二日、英美兩國海軍部隊上陸時、未有非軍命令開砲不可云之事實、此外違犯休戰協定之實例、陸續發見、所以余茲對閣下不得不通告如左:

一、閣下自身對此等事件幷無何等關係、閣下自身對此等事件亦爲苦惱余所深知、

二、對惹起戰爭破壞全歐洲、置於盎格羅撒克遜閥桎梏下之徒輩、余爲自衞而戰、非保證國民權益不可、

三、余不僅爲德國國民顧脫離資本主義無厭之搾取、爲數百萬人非迄最後勝利不可、

四、德國民對法人幷未抱何等憎惡之念、法國內不逞之徒之策動決不能容認、

五、接法陸海軍將星違敕制約之報告、余爲阻止法艦隊脫出土倫軍港、乃至自沈、命令即時佔領土倫軍港、

六、以上措置遂基於法軍將星之背信行爲、不得已之措置、決非以法國民乃至法軍爲目標者、最後意圖德法兩國協力、對余之方針、毫不變更、又德義兩國絕無如破壞法植民帝國之意圖云。

特果爾赴美

(羅馬二十八日中華社電)據情報稱:達雷傀儡政權成立以來、特果爾關於自已地位之保全方法、曾以英當局爲對從事奔走、恐美國誤會英政府之態度、遂無着落、特果爾遂決意與羅斯福直接會見、乃於二十七日悄然經空路赴華盛頓云。

突尼斯國境一帶 戰況日趨熾烈

豪雨下英美進軍困難

(里斯本二十八日中華社電)北非突尼直亞國境一帶戰局、現已日益熾烈、據摩洛哥電台廣播稱、戰局頃已轉向比塞大及突尼斯兩港、聯合軍司令部曾發表稱、戰事已在突尼斯各六公里之地點展開云。又英第一軍司令官安達遜曾作豪語謂:將向該地軸心軍開始總攻、但軸心軍亦自西西里島陸續以大量部隊向突尼斯港周邊戰線集結增援、陣勢已準備完成、擬一擧擊破聯軍、又英第八軍已於二十五日與德軍後路部隊在阿格達比亞、埃爾阿開拉中間展開激戰云。

(里斯本二十七日中華社電)據維琪廣播反軸心軍聯合方面稱:安達遜麾下英第一軍已進至突尼斯西南方五十公里美傑斯、愛爾巴爾、惟尙無可以證實之前線報道、二十六日突尼直亞方面之戰鬥、因近之豪雨、未見顯著進展、BBC廣播局廣播稱:英第一軍補給問題因二十六日之豪雨頗形困難、一方里比亞戰線英第八軍有向軸心軍堅陣埃爾阿開拉南下中之模樣、亦因數日來之惡天氣前進不能如意、補給問題及聯合軍之態勢有惡化模樣云

德義軍戰報

【柏林二十八日專電】德軍司令部二十七日發表稱、西里內伊加前線吾軍擊退敵軍偵察大隊、突尼直亞戰事順利進行中、敵裝甲戰車多輛告毀、德義空軍攻擊敵陣、行軍及後方交通、地中海區德驅逐機擊落英轟炸機五架、德方喪失二架。英機在英地領海及西線佔領地沿海上空又喪失六架云。

【羅馬二十八日專電】義軍司令部頃於二十七日中午公佈戰報如下、西里內伊加線大隊敵軍偵察隊進犯業被擊退、突尼

殲滅英戰車隊

軸心機猛炸敵陣地

(柏林二十八日中華社電)據德軍方面消息稱、軸心機械化先鋒部隊、頃於二十七日猛擊向比塞大突尼斯及特伯羅等地東進之聯合軍、阻其前進、同時在馬達威狄布拉狄布魯斯克伯加處、展開攻勢、威脅敵軍運輸路、尤以自戰區東進之英戰車部隊、經軸心先鋒部隊之邀擊、完全殲滅、又軸心空軍於護強大部隊之增援後、晝夜猛炸聯合軍後方陣地、及其運輸據點、予以致命打擊、此外利比亞戰線、二十六日在阿格達比亞與埃爾阿開拉之間、英第八軍與羅美爾軍前哨部隊、曾發生小規模遭遇云云。

德潛艦活躍印度洋 擊沉敵輪十九艘

空軍轟炸英南部海岸

【柏林二十八日專電】德軍司令部於二十七日午公佈戰報如下、德軍潛水艇隊頃在北極海南下至印度洋入口處廣大水域內、又擊沉敵輪十九艘、共一二三、〇〇〇噸、大部份沈沒、敵輪係在蘇聯北部港口及近東方面云。

【斯德哥爾摩二十八日專電】據倫敦電稱:德機一架二十七日下午來英國南部沿海空襲、人物略蒙損失云。

蘇聯反攻作戰 前途困難良多

英美方面宣傳曖昧

(里斯本二十八日中華社電)關於二十七日晨來中部及東部戰線紅軍反攻作戰、大肆宣傳、謂莫斯科西北方百五十公里加里寧、同西方二百公里魯爵夫、維亞季馬、斯摩稜斯克北方二百公里魯命加克地區三方面、德蘇兩軍間正在展開激戰中、惟各情報關於加里寧地區紅軍反擊均稱「詳情不明」似依德軍當局二十六日發表始知發生新作戰者、魯爵夫維亞季馬兩地區線上、紅軍在過去約一週間繼續反擊、其兵力及規模曾相當可觀、惟德軍已將執拗之紅軍反擊擊退、依然確保同方面防衛陣地、一方斯塔林格勒市西北方及西南方地區旦於一週間餘、以頓河彎曲部爲中心、冒雪繼續空前之機甲戰、紅軍之所謂逆包圍作戰、因德軍鐵壁防衛陣陷於挫折運命、已因聯合國自身戰況報道之曖昧而明瞭、一報道德軍逆襲烈攻擊赤軍十數公里擊退、蘇聯情報局雖傳斯塔林格勒市西北部重工業地帶紅軍已開始反擊惟據云已被德軍殲滅、紅軍因反攻而喪失戰力大半、爲聯合國宣傳機關所默認、二十七日午後莫斯科廣播CBS廣播均力言「戰局之前途之多難」云。

頓河流域

紅軍反攻失敗

【柏林廿八日專電】德軍司令部頃於廿七日午刻公佈戰報如下、德維驗軍頃在卡爾默克區潰退與殲滅蘇方大隊騎兵師團、是役並摧毀敵砲台多座、俘敵數百、奪得戰利品無算、波爾加及頓河流域間、蘇軍昨反攻不遂、敵坦克車五十五輛告毀、波爾加河斯城附近德軍擊沈敵汽輪一艘。再東線中區敵方調大軍續行進攻、經惡戰後、蒙重創而退、德敵毀失裝甲戰車一九二輛、德機猛轟炸敵坦克車集所在、行車及車營等。

星期論壇

中日教職員將開懇親大會

當此歐美勢力敗退、東亞民族解放行將達成的時候、最重要的問題就是東亞民族團結、如果我們東亞民族能夠團結、在大時代演進機會、立刻就可復興、遇到這樣重大機會、還不知要奮鬪強、過此以往更不堪設想、

東亞民族團結是這般重要、而中日兩國爲東亞民族立體主幹、團結融洽更爲重要、無如從前受了英美的役使、一昧蠻幹、人民復受了虛僞宣傳、對於大勢與自已所處地位毫無認識、仍不免有妨害東亞團結行動、這樣太阿倒持逆行下去、不特是中日兩國的損失、實爲東亞全面共同的損失、欲補救這種重大損失、非中日兩國切實提攜親善不可、兩國的切實親善提攜、應從何方做起、由教育力量促進實現、是最有力最能生效的。

青年學子血氣未定、正所謂染於蒼則蒼、染於黃則黃、如果從小就印上一種不良印象、改正就很難、華北教育會青島分會與青島興亞教育會爲促進中日兩國教育之友誼、特聯合中日教職員開懇談會參加者中日教職員二百餘人、於二十日先行擧行球類比賽、再行茶話會這一節驟然看來似乎是很小的問題、然而這其間包含的意義很深、關於兩國親善很重、因爲中日兩國的教職員都是立在指導後進的前線、對於東亞大勢、以及兩國親善提攜之重要性當然較一切常人洞澈、雖然對於大勢盡情明瞭、然於聯絡上有所欠缺、亦不免有隔膜、而中日教職員懇親會相聚一堂、以誠懇切實態度與心境、以併中日兩國親善、如何實現、以謀大東亞建設成功、實際任何方式爲有效、是以這次懇親會所包含的意義極爲重大、希望各教職員以個人經驗心得、參照現勢所需盡量發揮、化除兩國間隔存的矛盾、以啓後進、

學子對於老師的言行很是注意、老師的一言一動學子都深切注重與摹仿、教職員其一切思想行爲必純趨於正果能稱職、學子朝夕於斯、、教職員如果不能稱職、子弟受了不良的薰陶、他的成就如何是很難設想、語云未能正己、焉能正人、是以各學校教職員以身作則、不容絲毫疎忽完成建設大業、教職員與學子實負重大使命。

TR95

治淋清濁的慈航

濟世活人的新藥

化膿症從此絕滅 淋・濁根本剷除 此藥敢負全責!

市售一般治淋劑、殆皆不克徹底、或有副作用

得利克膿係東亞首創的斯爾法比利金、配合多種名貴藥材、功能直搗菌巢、撲滅所有的毒菌、效力神速、永不再發、遠勝他品。

急性淋症、慢性淋症 急性肺炎、中耳炎 扁桃腺炎、齒槽膿瘍 婦女淋症、及因淋菌而起的各化膿症……

東亞首創之斯爾法比利金

得利克膿

各大藥房均有出售 北京・天津・青島 株式會社 田邊公司 三十片・一百片・粉末・注射液

純俄國白酒「格老斯」

芬芳可口 興奮精神

經理商源和號 青島湖南路二一號 阿高別次吉酒公司 山東路八十三號 電話二三一三五

新愛利多民

鎮痛鎮咳 安眠聖藥

本市及各埠大藥房代售

病院用 二〇五 百管入 一〇管入 五管入

北京內二區翠花街一號 北京二興製藥社

煙台張裕釀酒公司出品

白蘭地及葡萄酒

青島 濟南 上海 地區總代理店 益大號 山東路十六號 電話二六六九七

青島總代理處 廣順公司酒業部 山東路一三九號 電話一四五七六

海濱醫院

遷移湖南路迤東(市公署前)九號

擴充設備照常營業

(統治)內外各科 戒烟科

(特設產院)專門接生

院長吳龍騰 電話二、五三六三

萬人油

亞洲飯店 瑞記

地點○交通便利 設備○富麗堂皇 房間○空氣流通 酒餐○以應俱備 招待○格外週到 定價○克己從廉

滄口路四十三號 電話[二六二二六][二八六六九]

木炭 汽車用 家庭用

東亞木炭店 金鄉路五十五號 電話2三三八九

耀宗醫院

科目 內科 外科 眼科 皮膚花柳科

地址高密路四十八號 電話二八七三四號

萬病一針

多年寒腿受風受寒 四肢麻木不能伸縮 兩腿筋疼經多方治療不愈者及一切婦女瘢痕痞塊等症經診治無不手到病除

三山醫院 住威海路一五六號 電話(三)〇四八五號

由津來青 馬晴天大夫啓

欲保障財產安全請向

三菱海上火災保險公司保險

▼種類 火災、海上、運輸、汽車

▼優點 信用卓著 資本宏大 手續簡便 保費低廉 直接保單 賠款迅速

如蒙惠顧請以電話通知敝公司即派專門人員前去接洽

三菱公司保險部 青島館陶路三號 電話(三)八六〇一 (三)六六四三號 (六)掛分機二六號

玲奮螺絲攻

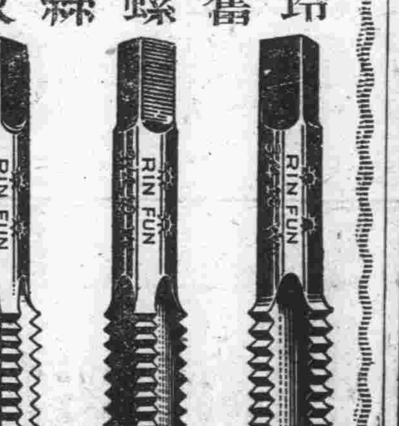

RIN FUN

監工選料 遠勝舶來 齒牙尺寸 鋒銳準確

青島信誼代理藥廠 山東路八八號 電話二八六九三

世界著名補品權威

壽爾康

神經衰弱 久婚不育 性能減退 未老先衰 病後虛弱 補針 補丸

使君如願以償

上海派克路 柯爾登藥行獨家經理

複硫梅濁尅星

新起急性淋病 服「複硫梅濁尅星」能於二十四小時治愈

慢性淋性變症 服「複硫梅濁尅星」能於三日至五日斷根

青島各大藥房均有代售

上海柯爾登藥行辦事處 濟南四大馬路緯 號

三國官民緊密提攜
奠定大東亞基礎
中日滿締約紀念本市盛大慶祝

中日滿締約發表共同宣言、國一週年紀念之期、值茲完成大東亞戰爭、努力建設新秩序熱烈邁進中、締約紀念之意義益爲重大、三國官民必應善鄰友好和衷共濟之本義、緊密提攜、以完成大東亞戰爭、確立東亞共存共榮、是以締約一週年之紀念慶祝行事、三國將於十一月三十日紀念之當日同時盛大舉行、本市市公署亦經着手籌備、行事業經決定、茲誌之如次：

△全市懸掛國旗

十一月三十日全市各機關各團體各商店住戶、懸掛三國旗或五色旗、

△紀念講演

中日滿三國締約之意義爲內容、於以下各機關分別由各該機關首腦、於當日午前十時、舉行訓話、

一、市長對市公署全體職員訓話、

二、市立私立各中小學校長對教職員學生訓話、

三、青島商會及各公會會長對所屬職員訓話、

四、各宗教團體會長或主教對會員訓話、

△市長廣播講演

十一月三十日晚七時半市長舉行紀念放送講演、

△畫劇之分發

滿洲國領事館青島分館製贈之日滿親善畫劇、分配於三辦事處及教育局以備演、

△慶祝游藝大會

在適當地點於前日開催慶祝游藝大會、下午六時、有電影、相聲、雜耍等、

△布標語自動車

與交通會社連絡、於當日出動多數懸掛中日滿締約一週年紀念字樣之自動車、

△布標語懸掛

通知各大商號懸掛紀念字樣之大標語、自二十九至十二月十日三日間、

△傳單散佈

中日滿締約意義之傳單散佈、印製二萬枚於全市各處散佈、

△宣傳塔之修改

將市內原有之宣傳塔四座改爲紀念中日滿締約一週紀念字樣。

樞軸學生學藝大會
昨日熱烈舉行
表演精彩觀衆踴躍

中國留日同學會青島分會、文化聯盟聯合主辦之在青島樞軸國學生親善學藝大會、於二十八日下午一時、在市禮堂舉行、各機關長官各學校學生一般市民均到場參觀、開會行禮如儀後、由留日同學會會長尹援一氏致開會辭、旋即開始表演各項學藝、均極精彩、茲誌尹會長致詞如下：

今天中國留日同學會青島分會及青島文化聯盟聯合舉行樞軸國學生親善學藝大會、承各友好國學生踴躍參加、諸位長官暨各界來賓親臨指導、實不勝感激愉快之至、近來世界大勢、已由國家主義進而爲國家集團主義、除少數中立國外、已截然分爲樞軸國家及反樞軸國家的兩大集團、樞軸國家方面、西方以德、義、兩國爲中心、在歐洲本土、與英蘇各軍鬥爭、又在北非一帶、與英美聯軍鬥爭、以期建設歐洲新秩序、東方以中、日、滿、爲中心、在東亞水陸各處、協力奮鬥掃蕩英美之殘勢力、以期建設東亞新秩序、東西呼應、捷報頻傳、將來西歐及東亞的新秩序、定可早日完成、即世界新秩序之建立、亦當爲期不遠、現值吾中國第五次治安強化運動、正在熱烈推進、其主要目標雖有四個、但最要者、爲建設華北完成大東亞戰爭的一個、似此艱重大使命、欲求早日完成、我中日兩國人士固已各盡其責爲最大的努力、又承其他友好各邦的人士、亦一致協助、是以彼此聯絡感情、實爲需要、聯絡方法、雖有多種、然以聯合集會、爲最有意義、綜彼此國籍不同、言語互異、平素難得接近的機會、果能藉開會之便、聚首一堂、載歌載舞、亦足表現親密的精神、增加合作的力量、況學生爲第二代的國民、并是建設新秩序的責任者、又是承擔戰勝之光榮者、更應趁此時機、早建立親善提攜聯合邁進的基礎、希望在座諸位長官及來賓隨時徵意、隨時賜以輔助、并望參加各生了解此意、努力期其實現、則今日大會的舉辦、爲不虛矣、不揣冒昧、謹代表主辦方面、簡單贅述一點意見、即作爲開會之詞。

華北航業總公會
昨舉行治運大會

華北航業總公會、爲期第五次治安強化運動達到預期之效果、昨（二十八）日下午一時半假山東路福祿壽大戲院、舉行第五次治安強化運動大會、如儀開會後、首由華北航業總公會劉會長致開會詞畢、由劉總會長頒發獎狀獎品、表彰治安強化運動功勞者、及第五次治運講演優良者、次由各地代表相繼講演、喚起華北海員一體協力、推行治運、後由楊理事長閉會詞、三呼萬歲、即行散會、並放映電影助興、茲將大會決議原文、錄誌於次：

華北航業總公會實行第五次治安強化運動決議之要綱如下

一、我們鑑於使命及職責、協力於海上治安之確保、以期推進完成大東亞戰爭一翼之中國建設、

一、我們爲期行航運團体之生活安定、實行福利設備之擴充及強化。

一、我們常與所屬各團體、連絡努力、從事員之鍛鍊及實行思想之肅正。

一、我們由於航運之合理統制、力求海上輸送力之強化、而使物資之交流圓滑、以貢獻於物價之減低、茲決議如上。

（寫眞係德國小中學生合唱時情形）

充實華北整個力量
完備基地任務
姚建設局長廣播治運意義

本市第五次治安強化運動推進期中、姚建設局長特於二十八日下午七時四十分、在廣播電台講演「第五次治安強化運動四大目標的意義」講詞如下：

今天、鄙人得在青島廣播電台、關於第五次治安強化運動四大目標的意義、同諸位談談、實在覺得非常的榮幸、並且是非常的愉快。

從去年三月、到本年六月、華北各省市聯合實施治安強化運動、已經有了四次、從本年十月八日起、又實施了第五次治安強化運動、已往的四次治運、各次的目標雖是不同、但是都按當時的情形、分別緩急輕重、逐步推進、所以所得的成果、亦伴隨着每次偉大的成績、而更見進步、現在已展開了第五次治運、這次治運之意義、是繼續已往四次治運的精神、更要發揚而光大之、目標有四。

英美帝國主義者、奪取東亞人的經濟、侵略東亞人的土地、已經有百年以上的歷史、大東亞戰爭、不但要將他們在東亞的惡勢力、完全逐出東亞爲止、而且還要給他們永遠不能再起的打擊、使他們永遠不能再來覬覦我們東亞人的東亞、所以、大東亞戰爭就是解放東亞的戰爭、我們華北是大東亞戰爭中重要的基地、因此、我們華北的民衆、對於大東亞戰爭、應負的責任、非常重大、不能有絲毫的忌忽、和倦懈、我們應當充實華北整個的力量、人人負起責任來、努力種種的建設、使華北各種事業、都達到預期的目的、完備了華北重要基地的任務、這樣的基地、才算是有力量的鞏固基地、這就是第一目標、「我們要建設華北完成大東亞戰爭」的意義。

共匪萬惡、盡人皆知、我們要建設華北、必須要剿滅共匪、因爲共匪、到處殺戮善良的民衆、到處破壞良好的農村、所以在華北的共匪、就是華北建設上的障礙物、共匪不能剿滅、治安就不能確立、至於一般意志薄弱的青年、容易受到邪說的蠱惑、陷一不慎、就要陷在深淵而不能自拔、所以我們爲了釜底抽薪計、首先肅正思想、恢復我們固有的孝、悌、忠、信、禮、義、廉、恥、八德、使邪說不能侵入、那末、共匪雖要拿邪說來蠱惑人心、亦無所使其技了、到了這個時候、共匪的待機、自然歸於熄滅、這就是第二目標「我們要剿滅共匪肅正思想」的意義。

先哲有言、民以食爲天、但是倚右農村方面、有共匪的蹂躪、田地荒蕪、都市方面、有奸商的囤積、貨不流通、勢必演成農產物的價格、日趨騰貴、民生因之不能安定、所以我們必先要剿滅共匪、使農村安定、同時還要合理的統制農產物、有了合理的統制、才不致發生購買不均衡、和食糧恐慌等情事、再有物價騰貴的另一原因、無非有一部份商人、自私牟利、操縱壟斷、現在本市推行之緊急物價對策、就是減低物價的對策、並且同時要嚴重取締不良商人的囤積居奇、使物價自然趨於低落、這就是第三目標「我們要確保民生減低物價」的意義。

物力維艱、古有明訓、奢侈生活、在平常的時候、尚且不能、何況在非常的時期、華北的民風向來淳樸、近年來內地民風、還能保存固有的美德、但住在都市城區的民衆、耽於逸樂、暴殄天物、視爲當然、如聚賭吸煙等、美其名曰、消遣日、應酬、其實費錢失業、拿有用的精神經濟、浪擲於無用之地、因爲有這不正當的生活、於是有這無限制的用度、終至入不敷出、而無所不爲了、小則弄到個人身敗名裂、大則影響整個的民生、所以我們要民生安定、一定要從革新生活上着手、這就是第四目標「我們要革新生活安定民生」的意義。

所以現在推行的、第五次治安強化運動第一目標「建設華北完成大東亞戰爭」爲我們共同的須求、而「剿滅共匪肅正思想」、「確保農產減低物價」、「革新生活安定民生」、三個目標、爲達成第一目標的要素、我們本知行合一的理念、千萬不要、坐而談、要起而行、我們要努力邁進、盡我們的責任、使大東亞戰爭早日完成、享共存共榮之幸福、我們華北的民衆、願共勉之。

書法展覽會
改十二月二日舉行

本報主辦之書法展覽會、原定十二月一、二、三日間、於蘭山路市禮堂開幕、現因本月三十日市禮堂另有使用、不及佈置、改於二、三、四、三日間舉行云。

警防團員
詳盡加以指示
市北分局召集

市北警察分局、爲期市北區警防團員明瞭自身之責任起見、分別召集各分團懇談、第一三兩分團業已召集完畢、定本月三十日在綾縣路應恩寶教室、召集第二分團團員懇談云。

武城縣整飭
河西地區
實施復興工作

濟南通訊　武城縣知事邊及河西地區、恢復較晚、并經多次剿討該地情形仍無復雜、嚴派秘書科長分往該區督勵實施澈底之復興工作、收効頗著、吳知事爲堅持到底、完成建設起見、特又派當該書記伯明、教育科長張公遐、建設科長于敏中、宣撫班長丁述五、率同各科及警甸、新民會、新民教育科等各要員、作總動員之出發、分往河西地區、各鄉興村、實施指導治運、普遍巡迴宣撫、茲將各員分配工作錄下：常秘書、警備隊張中隊長、新民會魯科長等六員担任一區武官集、饒陽店一帶、張教育科長、雙塚屯一帶、宣撫班丁班長、建設科于科長、與曹長、警察所所員等六員、担任四區十二里莊、西里市、教育館商街長、岳視察員、警察所所員等六員担任三區中馬營一帶、現已出發、預定工作期間、至少兩旬方能返署、該區經此次推進、關於討伐建設宣撫各項工作、定有良好之期待云。

濟實施抗寒運動
鍛鍊健壯體格

濟南分社特訊、爲預防嚴寒、以期體格向上、而實踐革新生活、山東省公署以下、新民會、警察、治安軍、并各機關、定於二十九日、（日曜日）午前十時、赴歷城縣玉函山附近、實施抗寒運動云。

游局長整飭風化
檢舉燒烟女侍
違章膏店經理人女侍一網打盡

關於本市各膏店店主、爲招攬生意企圖攫取厚利起見、僱用女招待充任燒煙情事、引誘一般市民趨向墮落之途、市警察局、曾經取締有案、無如日久玩生、舊態復明、市警察局、游局長接任後、對於各項弊政、力求推進、當茲第五次治安強化期間、鑒於本市鴉片膏店、常有僱用女招待充任燒煙情事、引誘一般市民、趨向墮落之途、若不嚴予查禁、實屬有傷風化、特於本月二十七日、派督察主任張希堯副主任園木登、率同督察員及各分局幹部員警、實施檢查、計檢舉違章膏店經理人二十一名、女燒煙五十六口、無照吸煙者十三名口、無居住證者九名、無票煙局戳記煙泡三百八十個、此次所檢舉人犯、各膏店主、以罰拘留爲原則、女招待以罰金爲原則、均處以最高刑以示懲戒、經此次嚴厲之取締後、本市之女燒煙者、當能絕跡、實爲島市民之幸福云。

市南分局逮捕人犯

市南警察分局徹查轄內各膏店、所抓獲之燒煙女侍及違章吸煙者、計三十餘名、計燒煙女侍徐玉華、王淑清、趙瑞琴、王淑美、陳寶玉、孫陳氏、張曹氏、吳湘雲、（紅弟班妓女）汪淑珍、宋美云、張素云、李王惠珍、馬宮燕、馮王氏、王瑞貞、田桂蘭、王桂芳、楊崔氏、于鳳文、王云卿、劉玉珍、龐勁言、膏店經理及夥友計：凌雲膏店夥友孫書世、益盛隆夥友劉劭舟、天德膏店經理陳桂甫、貫明膏店夥友、陸永德、雙陽膏店經理、李德山、雲香樓膏店夥友陳振功、民安膏店夥友孫建庭、協泰膏店夥友張長卿、萊英樓膏店經理梁鴻之、此外尚有吸煙人畢美珍、李秀英、景曼英、吳章氏、王志信等、一併帶局訊辦云。

市北分局逮捕人犯

市北警察分局、檢查管界內十九家膏店、在東鎮膏店、援護女侍王又貞等三人、同和膏店、女侍吳秀（十三）一人、雲仙閣、新世界、魁英樓三膏店、女侍趙蘭元等十名、福壽膏店女侍李月樓等三人、連同各膏店經理人一併帶局訊辦云。

違章車輛
檢舉幾達四百起

青島市警察局交通股、爲整頓全市交通、特組成交通取締班、協同各分局實施全市大檢查、自廿一日起三日間、所得成績、計查獲未帶執照者五十四起、無照駕駛者一百四十一起、號衣不符者七十六起、不穿號衣者、四十四起、像片不符者一起、二人騎自行車者十二起、不燃燈火者二十九起、不帶居住證者十一起、人力車無牌者四起、自行車無牌者六起、自用車拉座者十二起、頂名云。

警局員警總動員
實施全市大檢查
違章案件查獲多起

青島市警察局、以第五次治安強化運動、業經展開多日、對於各市民羅施、及本局管理之各種營業商店、實有調查及整理必要、藉防匪類潛伏、而免有違章情事、再時屆冬令、關於防火尤關重要、自本月二十日起、至十二月八日止、已由消防隊實施防火運動、所有住戶按裝之爐灶、以及易於引火之物、應由各分局飭派出所爲檢查續密起見、特擬定檢查應行注意事項、及實施檢查辦法、通令所屬遵照實行、即於前日（二十八日）由保安科主催於下午七時、全市同時舉行大檢索、查獲各項違章案件頗多、均分別處理、茲將檢查實施辦法錄次：

一、主催、保安科、督察室、特務科、刑事科、

一、後援、各分局、

一、總指揮、保安科長、督察室主任、特務科長、刑事科長

一、指揮、關係股長、

一、日期、由關係各科室商定後電話通知、

一、檢查班組成、

檢查班共分十一班、市南分局管界分爲六班、市北分局管界分爲三班、海西分局管界分爲二班、班員由本局各關係科室職員担任之、並由市南分局派員六員、市北分局三員、海西分局一員、以便會同實施檢查、其餘台東台西兩分局爲便利起見、資成兩分局自行組班、按照應注意事項、檢查、並由本局派員監督、

一、處理辦法、如查有違警案件輕微者、即交由附近派出所轉送分局處理、重要者逕送本局刑事科處理、（台東台西兩分局檢舉後自行處理）、

一、集合場所、檢查時間規定後即由電話通知齊集保安科聽候命令出動。

防空須知（九）

壬、遭受火災後

（一）把被褥等東西用水浸濕、以備消火之用、

（二）被火燒着的地方、盡全力去澆水、

（三）按照下例的幾個辦法、勿使火災蔓延燒及左隣右舍、同時在這時候須要用大量的水、所以關於補給用水一項上、要特別的注意、

一、若有火焰、火星等落在隣家的時候、趕緊用鐵桶、水杓、或把膠皮管子按在水龍頭上、以多量的水去撲滅一切的火災、

二、凡屬某種建築物、遭受熱氣浸入後、很容易發火、應注意此點、對該處多澆些水、

（四）對於風的上下角、都要特別注意、以免蔓延、應一方面將用水浸濕後的防火東西、投到被火燒着的地方、同時再用桿子、棒棍等物敲打火星或火抹子的蔓延、

（五）警防團或消防隊來救火時、要相助他們、與之協力補助消火工作、

癸、附近地方的火災發起後

（一）附近若有火災發生後、是很容易遭受蔓延之害的、在這時候保長要馬上聽受警察官、或是消防隊員的指示、努力指導保內的工作人員盡全力從事救火、絕對防止火災的蔓延、使保內不致受害、

（二）隣保內若遭受火災、若不致延燒到自己保內的時候、把一部份人留下充爲防火的警戒警備者、其餘的全部份馬上去隣接隣保、幫助救火爲要、

子、行在路上遭過空襲時候

（一）空襲警報發令後、要馬上跑到自己的工作地或家庭、以及配屬的警防團方面去、

（二）看見飛機、聽見爆音、或當局射炮擊的時候、

一、馬上到附近的待避所去躲避、附近若沒有待避所的時候、可以利用地形的高伏隅子去掩護、以上兩項不能辦到的時候、可伏在地面上、也可以應急的。

註：爆炸彈是很可怕的、在前面也曾提及過、因爲人的死生是由命中所注定的、若是注定你死時候絕活不了、注定該活的話也不致會死的、所以遇上事的時候不必驚、就是死也要死一個光明、在臨死的瞬間也要爲防空去盡門一下、不然的話、慌手慌腳的東奔西跑、很容易遭受磚瓦落下來、或是跌倒的誤傷、那時候反倒不值當了、

同時炸彈不會滿處追人的、遭中後只好認命、若遭受不中的時候也不必慌亂、因爲炸彈爆發的時候、他的力量是局部、就是能四散、也是成爲一個斜角度向上飛騰、所以伏在地面上一定可以得到安全的、

二、附近的地方若遭受燒夷彈的時候、要馬上跑去幫助救火、防止它的延燒、

三、車輛要馬上把消火栓或橋樑的地方避開、分散各處、使客人有待避之處、

丑、落下毒瓦斯彈後

一、持有防毒面具的人、馬上把防毒面具戴好、

二、若沒有防毒面具的人、可用浸濕的手巾塞住口鼻、

三、不要在下風頭的地方站住、要跑到上風頭或是橫面躲避開、

註：對這一項也不必驚慌、可以暫時閉住氣躲開即可、

以上完全是市民各位應爲應準備訓練的設施、能夠受過防空的精神及有過十二分訓練的工作人員、應沉着一點、去應付炸彈及燒夷彈、以求防護、同時在防空必携上、對學校、工場、病院等方面的防空工作、全有詳細的說明、請這位當事者務必一讀、在這裏所寫的完全是對市民的一點。

歌謠　根絕共匪

遇共匪、
莫輕縱、
要治安、
先剿共、
一面共禍根絕了、
一面就實除苦痛。
太陽亮、
月光明、
高地歡天盼太平、
太平村
太平城
裡邊全住太平民。
爲何能太平？
就爲了共禍早除根。
共匪是魔鬼、
魔鬼專吃人。
除了共、
好歸山、
拿着鋤頭耕種田。
安心吃、
安心穿、
飽食暖衣睡得甜。
要是做買賣、
還穩穩當當賺好錢。
就爲了官民齊協力、
能剿滅共匪強化治安。
強化早經四次了、
効果層層在眼前。
這五次效力更要大、
無治又無邊。
根絕了共禍能、
大家好過太平年。

警局木村副局長
將巡視各局隊
日程規定飭屬遵照

青島市警察局木村副局長接任後、爲明瞭所屬實際情形、俾資改進起見、特定於十二月一日起、巡視各分局及消防隊清潔隊、巡視日程、業經規定、已訓令各所屬遵照、茲將巡視日程錄次：

十二月一日、午前十時市南分局、午前十一時三十分市北分局、

二日、午前十時海西分局、午前十一時三十分台東分局、

三日、午前十時滄口分局、午前十一時三十分消防隊、

四日、午前十時清潔隊、

備考、一、副局長巡視各分局之際、該分局巡官以上集合大門歡迎歡送、二、由消防隊長清潔隊副隊長分局指導員口頭報告管內概況、三、副局長訓示分局長、隊長、指導員侍立巡官以上集合於分局長室、四、舍內巡視。

郵政局更改
辦公時刻

本市郵局冬季辦公時刻、將自本年十二月一日起更改、茲特探誌如下：

（計自本年十二月一日至明年三月底間）

△青島常邑路郵局

（一）平常日辦公時刻、售票及收寄郵件時刻、上午九時至下午九時、收寄包裹時刻、上午九時至下午五時、辦理儲金、保險、匯兌時刻、上午十時至下午五時。

（二）星期及放假日、上午九時至下午一時、（包裹、儲金保險、匯票、停辦）。

△廣西路支局

售票及接收郵件、上午九時至下午八時、匯票、儲金、上午十時至下午五時（中午不停）

△台東鎮雲南路華天路等支局

售票及接收郵件、時刻照舊不改、匯票、儲金、上午十時至十二時三十分、下午一點三十分至五時。

△大港支局

售票及接收郵件特刻、照舊不改、匯票、儲金、上午十時至十二時三十分、下午一點三十分至五時、星期及放假日、上午九時至下午一時、

當邑路郵局詢事處辦公時刻照舊不改。

魯治運演藝班
臨淄演出盛況

臨淄通訊　山東省公署爲推進五次治強運動工作、滲透各級民衆心理、同趨於建設華北完成大東亞戰爭起見、由治運本部組成五次治運演藝宣傳班、分赴各縣公演、第十班領導吳宏爾氏、因病請假回省診療、該班領導、省令改派孫培梓担任、前在益都、臨朐、壽光等縣獻藝、博得好評收效頗大茲於日前上午十二時、由益都出發到縣、於二十四日上午、假城西關戲樓、懸燈結彩、高掛布幕、滿街標語、五色繽紛、耀人眼目、而宣傳人員、亦趁此大集活躍、參加講演工作、當時前往觀衆、絡繹於途、摩肩接踵、爭先恐後、約計人數不下萬餘人、一時戲台前、大有人滿爲患、據該班負責人云、所到各縣、以臨淄之情形爲最好、想見治安鞏固：已深於明瞭境地、各界對五次治運、有相當努力與認識、足徵邱知事督導有方、各公務員動奮不怠、始有此良好成績、若再繼續不輟、從事於治運實施、一切建設、當更有驚人之進展、確可造成王道樂土、完成興亞聖業云。

莒縣楊店橋
奠基典禮

莒縣通訊：本縣楊店橋係台濰路之重要橋樑、事變前、會建有規模較大之木橋、因河水氾濫、致被沖毀、有誤交通、友軍到達縣城後、見及交通之重要、當督促地方民衆、略事修築、以備應用、當此第五次治運熱烈展開之際、修築橋樑道路、發展交通、亦爲治運當務之急、省者有鑒及此、當飭縣復修石橋、經縣當局積密計劃後、於日前舉行奠基典禮、到各界民衆二千餘人、省建設廳長壯維屛氏、亦於是日親臨參加、當詳述修橋道路對五次治運之重要、群衆歡呼、情況熱烈、會畢後、即乘車入城、各機關職員及代表、均在北門外列隊歡迎、縣長下車與歡迎者相事寒喧、即赴縣署休息、下午並招開地方士紳座談會、垂詢各種情形、對本縣一切措施、頗表滿意云。

期生油米市
仍未脫出

本市取引所、物產交易市場之期現生油米交易、近來因逐日上升之故、以致期生油米市、又形成停頓之象、已三日來未能成交、昨日（廿八日）仍未成交易、僅生米以限價安出一車、生油仍未開拍、至於現生油市、依然縱升未已、昨市再升五六元、現生油安價一百六十五元、淨生油安價一百六十六元云。

本市金銀價

本市金銀交易市價、數月以來迄未見如何變更、惟近數日來、金價稍見活動、較前每兩升越十元、二十八日之赤金價格、買入每兩四百九十元、賣出加價一成、惟白銀價迄無變化、買入每兩仍爲四元五角、賣出加手工費一成云。

兩起聚賭犯
均經抓獲
連同賭具帶局

廿七日夜十時、市南鄆城路分駐所巡官帶同警士稽查、管內各平民院、至團島一路一號甲一五七戶、查得李傳家有孫德春等廿五名、正在聚賭實行、當即抓獲、連同賭具、送局訊辦云。

又同日午後八時於城武路一八號一二七戶、查得王興南等四名聚賭、賭客韓益餘並無居住證、當將上項人犯帶局訊辦云

治運小說　新天地

第十四章、比一個女人的臉皮還薄

黃孜語是說到這一段落了、她的臉皮是拉下來、沒有甚麼難爲情了、她仰起頭來、眼睛望着他、咪希咪希的直樂、這一下、弄得白萍頭紅臉漲、他着實的倒不好意思了、他原來比一個女人的臉皮還薄、他禁不起女人的打趣、一下子觸及他的心事、他害羞了。

「黃孜、你不要怪我、那是我的一點過失、我應該對你道歉、實在、我的信過你、逼得太緊了、可是你也不應該使以此爲我失禮、那些信上的話、都是說自我的肺腑之言」。

「是呀、那些信上的話、都是說自你肺腑之言、我自然曉得、可是你也不要以爲我不同你的信、都是錯誤、因爲我是決心要到東京來的、所以我特意在未來之前、冷淡你一下、這也是預備給你一個突然而來、讓你又驚又喜之前奏、但你不能體會此旨、居然寫信、對於我責問起來、你那信上的話、寫得窮圖匕見了、甚麼我不喜歡你了、我忘了你啊、我又有了新朋友了、你甚麼說不得的話、你都說了、可是你在這時候、忽然又板着面孔、裝起假道學來了、我問你、你既然那些話是說自肺腑、莫非你寫完便忘了」。

今日賽馬程序

第一次山抽丙等一六〇〇米、一睦鸞（境）二花姬（高）三同勝（張）四彌生（小力）五天佑（張）六照姬（小谷）七保順（比）八金華（衛）十福成（齊）

第二次雜種馬甲等一二〇〇米、一銀盤（高）二村雨（境濟）三八代（鶴）四俊正（比）五南海（滕）六同華（翟）

第三次古馬已等一〇〇〇米、一青龍（張）二橋立（翟）三京極（麥）四黑美駒（高）五基隆（小原）六膠頸（齊）七橘（徐）、八保太（比）

第四次山抽乙等一八〇〇米、一竹生（徐）二立山（鶴）三豐國（周）四迅達（比）五興國（境）六鳳舞（宮）七高砂（力）八大地（張）九明月（衛）十大寶（大谷）十一飛翁（高）十二鐘成（高橋）

第五次古馬丁等一八〇〇米、一興家（奧）二金龍（張）三飛燕（王）四公利（衛）五長安（周）、六惠安（高）七富士麗（鶴）八東大（境濟）九地堂（境）十南京（齊）十一崑山（徐）十二崙昌（翟）十三速達（比）十四阿皮思（陶）十五彥根（滕）

第六次山東內等一八〇〇米、一安藝（高）二旭青（陳）三魁（宮）四騰驥（張）五菊水（小谷）六京山（張）七飛熊（比）八天城（小原）九貫青（齊）十新昌（麥）十一飛駿（望）十二飛虎（陶）十三阿都（高橋）十四太陽（衛）十五西極（鶴）十六光爽（周）

第七次山東甲等一八〇〇米、一零星（力）二勝王（徐）三常勝（比）四竹虎（張）五飄光（陶）六和勝（任）七寒貫（境濟）八綠林（高）九大八洲（齊）十京利（小原）

第八次古馬戊等一八〇〇米、一豐苑（翟）二國立（高橋）三紅福（齊）四聖山（衛）五紫維蘭（周）六春風（鶴）七萬里（比）八荒鷲（中）九一進（高）十英山（滕）十一白鶴（衛）十二速波（徐）十三精勇（徐）

第九次山東乙等一四〇〇米、一白王（陶）二大勇（張）、三閃電火（小）、四武勇（輿）、五青光（衛）、六奔霄（翟）、七謎霧（周）、八豐州（徐）、九台南（比）、十小慶（境）、十一大明（高）十二清明（齊）、十三丹生（小）、

第一〇次古內等一四〇〇米、一北極（鶴）、二陸奧（小）、三銀月（宮）、四日光（高）、五旭星（徐）、六龍神（徐）、七和道（翟）、八幸女（小）、九勇（望）、十吉立（高）、十一武（齊）、

第十一次古馬丙等一四〇〇米一天聲（鶴）二海京（比）三大三元（齊）四勝禁（徐）五伊達（李）六靈之（高）七前三（徐）八龍超（沈）九斯高星（境）十青雲（麥）、十一曉星（衛）、十二國光（關）、十十三瞻輝（翟）、十四日華、五大鳳（望）、十六魁龍。

第十二次古馬乙等一〇〇〇米一福東（徐）二昭玉（張）三明立（小谷）四建辰（高）五轟（鶴）六光（望）七開賽客八久光（陶）九紅星（小原）十大寶（翟）十一多摩（齊）十二光大（徐）十三飛雲（王）。

第十三次古馬甲等一八〇〇米一天祿（小原）二山陽（境）三銀星（比）四紫駒（鶴）五馬德里（保）六赤金山（翟）七耶馬溪（王）八紫光（徐）九胸案（周）十赤城（小谷）十一扉倫（衛）十二天日（齊）十三先鋒（望）

可怕的眼病……合理的治療

可怕的眼病成因

空中的塵埃遊絲飛沙等入目　均足以引起眼病的發生　要如遇有帶着細菌的不潔物　那就更危險了　像茶樓酒館浴室理髮店等手巾　尤其足爲兇惡眼病的媒介　他如受到過強或過弱的光線等　刺戟以及目力使用的過久　也能誘致可怕的眼病　在這等場合只有使用科學的老篤眼藥　才是合理的治療法

老篤之五大特長

眼病治療上最必要的藥理機能。即爲左列之五作用。

1. 止痛作用　藥液組織內發生之緩和作用。將知覺神經的疼痛消失。
2. 消炎作用　在炎症部分之作用。將充血消散。使炎症退減。
3. 殺菌作用　在殺菌的作用上。殺滅細菌。將細菌性眼病快速治癒。
4. 收斂作用　眼病變態部之組織中。發揮收斂作用止其病勢的進展。
5. 防腐作用　防止細菌的發生。常用能預防一切眼病。

老篤眼藥以最純正之科學根據爲立圖。因此五大作用。富有其備。故各種眼病的治療。自不待言。而在預防及疲眼上用之。也有奇效。

【適應症】
結膜炎・角膜炎・沙眼・學校眼炎
香花眼・火眼・疫眼・眼球點班
疲勞眼・爛眼・乾燥眼・紅腫眼
等……統治其他一切眼疾

小瓶・大瓶・雙利包・小兒用　均備
●各處藥房洋廣貨舖均有出售
總發行　山田安民藥房

不痛不麻　神効第一
老篤眼藥

鐵騎銀瓶傳

王度廬著・錢滌畫　(221)

第八回　啓疑竇淚沾三尺土　觸舊情拳打半天雲

他想先回至老八的店裡去囑咐長福兒幾句話，卻不料來到這店門前，店門已然嚴嚴地關上了，而北邊卻有兩盞燈籠，十幾個人往這邊跑來，他想着多半是官人來了，就不敢再隱藏進內，這時上了黑馬，撥馬往南就跑，不料才出了鎮街，他的馬就幾乎撞在一個人的身上，他趕緊勒住了韁繩，卻聽馬前的這個短短的人，喘吁吁地說：「韓大爺！您，您是要走嗎？」韓鐵芳在淡淡的月光之下詳細的辨識，就看出來正是長福兒，他就說：「哦！長福兒！我正在找你，我為春大王爺的這匹馬，已將牛脖子那賊殺死，我現在得走開，我走後你也快走吧？」長福兒說：「我在這兒倒不要緊，把銀子給您吧，要不然，您在路上花什麼呀？」韓鐵芳一看，原來這孩子雙手托着雪瓶贈給自己的那一包金銀，他不由得喜歡，心說：這孩子眞聰明！他必是剛才總說我殺了人，知道我必得逃走，就趕緊從店裡拿了金銀包兒，跑到這兒來截住我，給我心中不由得一陣感動，就彎身從下面接過了這包兒，又從這包兒裡拿出來幾塊，也不暇看是金是銀，就遞在長福兒手裡，說：「給你，好好地拿着，我要走了，你不必跟我走，你[illegible]，你趕快回[illegible]去吧！記住了我的話：[illegible]！」長福兒一聲一聲，哭着的答應，韓鐵芳就歎息，說：「再會吧！將來咱們還有見面的那一天！」他將馬用刀柄捶了一下，馬就撒起來四蹄向東飛馳而去，他就一隻手握着韁繩，一隻胳臂挾着刀跟那包金銀，由着馬去走，這匹馬果然是神駒，一口氣就跑出了二十多里，又來到了沙漠了，天空的淡淡月色照得這無邊的大漠、景像益爲荒涼，同時，這匹馬只有韁繩，卻沒有鞍鐙，跑出了這些路，就把他的右腿的傷處，磨得又發作起疼痛，他一看四邊沙漠，杳無一人，就將馬用刀勒住，然後慢慢地下了馬，坐在沙子上，不住地喘氣，黑馬在一邊抖了抖鬃毛又昂首向着長天的月色嘶叫了幾聲，韓鐵芳現在是只穿着一身褲褂，除了懷間永遠藏著的那塊紅羅之外，再沒有別的東西，從哪裡才能找一塊大一點的布來包這些金銀呢？這些金銀雪瓶她贈給我直如同小瞧我，她是很有錢的人，我如今正在窮困，我也不便找着她負氣地把這還給她，但我必須找着她，說明了一切的話，我這番在新疆，因為有她跟她爹爹一比，實在顯出我無能！恰如剛才的事，我辦得實在太急，太魯莽！我只搶來了馬！但又拋棄了那匹紅馬！我連一句話也沒問牛脖子問出來，我眞還不如長福兒富有機智呢？唉，剛才牛脖子罵我的話也眞對！我在新疆是鬧過了人的恥笑，我非得在未去祁連山之前，在新疆作一兩件驚人的事情不可，我得在新疆留下點名譽以雪前恥，而不虛此一行，我還非得到她化去一趟不可！非得見春雪瓶一面不可！他摸着有傷的腿，忽然才看見自己的褲腿原來是緊着兩條布條兒的腿帶，他竟像得了什麼寶貝似的，都解下來，攏起來就成了一條帶子，緊在腰間，將金銀全都搁在懷裡，他又上了馬，一手握韁，一手就以刀把當作鞭子，捶着馬，馬又踏着沙礫向前去走，直走到月影向西，他卻又撥馬往北，他的人馬的影子被月光照在在黑沙上全都模糊不清，而且沙越來越黑，月光越來越暗，風越刮越寒，越冷，天卻要了一陣又發明了，馬走出沙漠，又越過了一洞草原，便看見道旁山坡上的蒙古包的頂兒上，都鍍上了金色的陽光，他再往下走，走得又倦又渴，好容易望見前面有一[illegible]，他心中[illegible]，趕緊[illegible]原搖馬，馬都如騙放飛也似的奔過，少時就進了眼前的鎮街，他看見街上有往來的不少的人、驢、馬、駱駝，兩旁還有不少的鋪戶，他怕行人注意上他的形跡，就趕緊下了馬，

象局常識

○古譜正誤　徐家驥 胡鶴琴 合錄

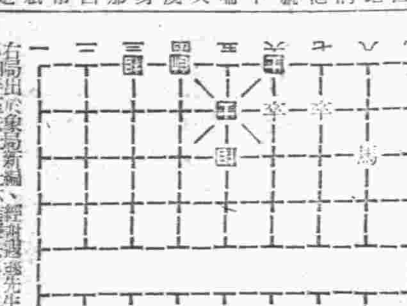

黑局　紅局

[illegible]

日語講座

何時オ歸リデシタカ。（什麼時候回來的？）

先程歸リマシタ。（剛纔回來的。）

今日節目

▲八、三〇新民體操▲八、五〇佛教與人生（四）陳蓮森▲九、一〇時局解說▲九、三〇新聞▲九、五〇商情行市▲一〇、〇〇行政工作報告▲一一、三〇兒童時間、神話、德維拿與王子、許邃（以上北京）▲一二、〇〇報時（東京）唱片、新民婦女歌、珠簾寨▲一二、一〇唱片（以上青島）▲一二、一五娛樂節目、一、時調小曲、四季相思、王秀卿、二、絲竹樂、中國音樂研究會會員演、劉春來、懶畫眉、鬱輪袍、曾蕾兄、三、快書、安天會、曾振庭（以上北京）▲一三、二五唱片（青島）▲一三、三〇評書、水滸傳（第二八六回）蔣評芳▲一四、三〇新聞▲一四、四五娛樂節目、一、樂亭大鼓、擇鏡架王佩臣、二、相聲、剃挑子、廣湯、三、單弦、細侯（一）、榮劍臣▲一八、〇〇新聞（以上北京）▲一八、一五兒童時間（青島）青島特別市私立崇德小學校演、一、唱歌：1玫瑰花開、2治安強化歌、二、歌謠：三、演講：四、歌劇：▲一九、〇〇京音大鼓、致富曲、譚鳳元、琵琶獨奏、潯陽街頭、夜送客、陽春白雪、張培仁（以上北京）▲一九、五〇演講、青島市城高等法院院長（青島）▲二〇、〇〇新聞▲二〇、二〇趣味講座▲二〇、四〇西樂唱片▲二一、三〇京音大鼓—由天津電台轉播—黛玉焚稿、小彩舞（北京）▲二二、〇〇報時（東京）新聞、新聞解說（北京）地方新聞、預報節目（青島）▲二二、三〇京劇（北京）

出租大禮服　一、新出品大批最新流行式之男女結婚禮服、蒙蔽紗等專供出租　二、可隨時根據新人身段改變尺碼保證滿意　三、顧客可自選新料當時定製用畢退還本店亦可照辦　瑞豐洋服店　曲阜路七號　電話二三五九六

生殖器泌尿器 花柳淋病專科　梅毒瘡瘍 魚口下疳 陰部騷癢 專門治療　淋濁 包皮過長 陽萎遺精 短期除根　院長 張吉良 醫師 米大川　德縣路十八號　電話2225　良大川醫院

三山醫院　專醫 性病 根治 花柳 淋病　歷史悠久 醫法新穎 短期根治 取費低廉　電話30485號　台東鎮威海路一五六號

三環白蘭地　牌子老 味道好 定價小　東雲批發電話二七五二二

遺失居住證聲明欄

第二二四一六八號居住證遺失　大連路二三號鄒源達
第〇〇九七九二號居住證遺失　平度路二三號唐榮彬
第〇八八一〇七號居住証遺失　黃島路一五號岳邦元
第二七〇八四二號居住証遺失　丹陽路一九號高孫氏
第二三七〇六一號居住証遺失　昆明路三七號單連義
第五七六三九五號居住證遺失　安徽路八號之甲王壽臣
第二七九九五七號居住證遺失　北仲家窪一〇四號李錫斌
第一一七五七六號居住証遺失　金鄉路四六號高文凱
第二〇三一六二號居住證遺失　荷澤一路二六號陳德學
第二七一六四二號居住証遺失　台東西七路三一號徐雋馨
第二三九二九六號居住證遺失　威海路一九〇號郭崇訓
第三一七七五三號居住證遺失　下四方東來巷一四號高功臣
第三一五三三六號居住證遺失　膠州區大廠灣村韓大瑞
第三三三六六七號居住証遺失　西仲家窪一九八號五戶徐尹氏
第二七六一一七號居住証遺失　商業市場內三四號王秀蘭
第五五〇二三二號居住證遺失　台東鎮和興路一五二號周永海
第一五九六九四號居住證遺失　市場三路三九號六一號王序法
第〇七一四五四號居住證遺失　城武路二八號六〇〇戶王恩波
第五八八四一九號居住證遺失　東鎮芙蓉路一五號李志新
第〇四八八八六號居住證遺失　新泰路九號周初
第一六七〇〇九號居住證遺失　膠縣雲台鄉大台五九戶劉懷德
第〇六〇四六七號居住證遺失　觀城路第四院二三號王張氏
第〇二一五一七號居住証遺失　東平路四六號內一戶譚佩山
第三〇二九四六號居住證遺失　河西村一五五號袁有章
第三四九二〇三號居住證遺失　雲花路一五號唐希永
第〇二七二三二號居住證遺失　汶上路三六號張蘭田
第三六四三七五號居住證遺失　四川路三四號孫學田
第一〇六八三二號居住證遺失　汶上路四六號附一二戶李殿文
第二七〇〇〇七號居住證遺失　龍門路九〇號劉行義
第〇三六八六九號居住證遺失　貴州路三七號楊勤明

福泰烟號結束啓事

啓者敝號因無意經營業經呈奉社會局批准結束所有各項欠外亦已全部了結清楚嗣後倘有招攬保證書等及簽有任何圖章契約文件遺留在外概作廢紙特此鄭重聲明

遺失聲明

鄙人於民國三十一年七月八日購入濟南準備銀行開主龍口分行照付濟字第一六〇一三六號朱國成名下匯票一紙計國幣一百元整今已遺失除向該行掛失外特此聲明作廢　萊縣朱國成啓

遺失聲明

敝號不慎將大阜銀行發給一八六四號抵押品寄存証一只遺失除向該行掛失請求補發外特此登報聲明作廢　四方路六一號同發合啓

遺失聲明

敝人領租金口一路二十二號公地一段呈請建設局許可建築樓房房圖建築執照及使用執照不慎將該許可圖建築使用一併遺失除呈請建設局補發新圖外合此聲明嗣後發現概作廢紙　業主安特來劾秀愛夫

遺失聲明

敬啓者敝人領有第〇〇五六四號之學生腳踏車牌一時不慎與車同時丟失除呈請警察局註銷外特此登報聲明作廢　雲門一路九號高傳剛啓

遺失聲明

啓者敝人領有第一五九六三號自行車牌一只不料於十一月十日夜間被人連車帶牌一併竊去除向警察局呈請註銷外特此登報聲明作廢　東鎮豐盛路二六六號郭盛籓啓

緊要聲明

啓者經敝號担保領之居住證前敝號夥友王淑民二〇三二一五四號胡鴻庭二〇三二一五五年梓清二〇三二一五九陳德學二〇三二一六二李克福二〇三二一三號先後出號前將居住証帶去除呈請警察局註銷外嗣後無論發生何事敝號概不負責特此登報聲明　青島荷澤一路二十六號裕豐源車蕃亭啓

出號聲明

逕啓者敝號夥友張廣義張裕濤二人因故先後出號由敝號担保代領居住證計張廣義第一八四七二二號張裕濤第一七九四〇三號彼該二人隨身帶去除向警察局聲請撤保註銷外以後該二人在外無論發生任何事故概與敝號無涉特此登報聲明　李村路五五號豐順恒啓

緊要聲明

敬啓者本寓分四五兩宅長支四宅爲積善堂二支五宅爲嘉善堂先父允立公爲祖父纘卿公之子係出嗣於長支而兼祧本生二支當日兩支之財產已曾分劃清楚總緣先父中年去世翁乾猶在襁褓以致所有長支之不動產與動產均統歸祖父纘卿公代爲收管保管今不幸祖父父已逝世故除將祖父賣餘積善堂之地畝應由翁乾收回自理他人不得侵害外尤有五宅嘉善堂之不動產與動產亦係翁乾與祖母逢劍氏暨二姑母王逢氏三姑母逢允娟繼承權之共有物嗣後非經繼承人之同意概不生與賣抵押之效力即兩宅之衣飾器俱珍玩等項在未經分別交還分劃之前亦不准擅自處分幸勿私相授受自貽糾紛茲恐各界不明爲相用特登報聲明　膠縣東門裡道北積善堂嘉善堂逢翁乾謹啓

緊要聲明

敝號夥友出修如居住證第二〇二二一五八八二號李基厚二〇二二二〇號丁爾學二〇二二三國二〇二三三號廚役吳振邁二〇二二一九號張星軒二〇二二二六號孫興將居住證隨身帶走除向警察局退保註銷外特再登報聲明作廢　荷澤二路七號同源公仁記啓

遺失聲明

啓者敝人前由青島市政府領到汶上路三號之一部公地之土地他項權利證明書附圖一件因事變遺失事關產權除呈請財政局補發外特此登報鄭重聲明　業主韓玉清啓

青島特別市製鹼業同業公會籌備會徵求會員啓事

逕啓者茲爲應時勢需要起見特發起組織製鹼業同業公會業經呈奉社會局准予籌備成立在案凡本市同業務希於十二月一日以前速到東平路四十五號本籌備會辦理入會手續過期恕不展延此啓

感謝中外興信所啓事

啓者緣敝號前與東鎮業信公司因債務糾紛久持不決頗受損失此次幸經中外興信所主持正義從中調解俾敝號之債權有着免受損失是該所對商號之德惠誠用特登報以表謝忱　張立鋼　華生鐵工廠　永慶鐵工廠　恆興鐵工廠　復興鐵工廠　德興五金行　正大鐵工廠　永源木廠　謹啓

恭頌平度縣警察所第二分駐所所員崔鴻順德政

[illegible]　平度縣第二區香店鎮鎮長陳子泉暨全體民衆仝頌

中和戲院　青島山東路北首電話二二六二二
秦月樓　婁亞儒　黃寶岩　韓子峯　楊壽山
午戲　釣金龜　南天門　獨木關　玉堂春　定軍山
夜戲　三國誌　白門樓　新起事　青止
午價目　池前座每位九角　樓座七角　邊座五角　三元一元七角
夜價　包廂[illegible]

新華大戲院　東鎮福寺路六十三號電話三〇五五五　分號
權廣福　馬盛龍　馬麗雲　李皓明
劉俊華　牛雨聲　小琴芳　尤金圭　小雪芳　賈春燕
午戲　鳳陽婆　借趙雲
夜戲　義旗令　全本一捧雪
票價　樓上一律九分　劇場當日獎金[illegible]

金城大戲院　西大森路南村路二十二號
坤伶泰斗評戲皇后劇界明星
陳豔霞　花陳花紫劉
春福鳳娥豔君金霞喜
午戲　全部　蘇文達
夜戲　全部　槍斃老媽
座價　池前十排七角　池後五排五角　樓座每位二角　碼票每位五角
先期售票　對號入座
售票時間　每日上午十時

光陸電影院　海泊路六十三號電話二八七四三
環循演開　每日一起　早期假日
座價　加捐一成
今天獻演　明星公司偉大出品　全部有聲對白滑稽巨片　主演　龔稼農　尤光照
壓歲錢
下期公演　岳飛　槍挑小梁王

光陸　轟動青年　譽滿燕京　今天獻演　敬請早臨
王瑤卿導演　舞台京劇　搬上銀幕
惡婆母虐待賢媳！好夫妻同歸於盡！
字字是血　幕幕是淚
孔雀東南飛
燕京影業公司首次出品

新華公司最精湛最優秀偉大鉅構
離奇緊張偵探名片
影壇怪傑徐欣夫得意作品
編劇導演　徐萃園主演
合演　龔秋霞　顧梅君　韓蘭根　姜修　張婉
陳查禮大破隱身盜
摧肝裂膽　悚目驚心　血液急促　神志緊張
匪徒猖獗　隱身有術　科學眼鏡　揭穿陰謀　奇案層層　偵探束手　埋兵佈陣　撒豆成兵　出神入化　曲折離奇
麵包偵探大顯身手　滑稽梯突笑話百出

福祿壽　循環開演　一時半起　電2四二七〇　山東路六二號

慈光大戲院　東鎮　雲門路二十三號電話三一六八八
座價　優等四角　兒童學生三角　加捐一成
今天公演　新華影片公司出品　全部有聲對白歷史巨片　主演　劉瓊　夏霞
岳飛　槍挑小梁王
張邦昌陷害忠良！岳武穆怒挑梁王！
下期公演　玉蜻蜓

明星　安徽路六號　電話二二九〇六八
每日下午二點起開映四場循環
今日隆重獻映
法國美麗女明星　楊妮林蒂主演
夢斷雲天
紅女伶垂青王孫　貴夫人醋海生波　法國的豪華藝術　法女伶美作風
下期公演　合同記

平安　滄口路十二號　電話二二四八
每日十一時　午後一時　循環開映
池座一價　學生兒童一律五角　加捐一成
今日選映國華公司特製唐宮風流艷史　再期接映
周璇　袁紹梅　呂玉堃　蒙納　慕容婉兒　主演
梅妃
玉肌清姿　冰心傲骨　三千粉黛無顏色　一生哀怨許梅花
歷史名妃才貌兼備爭傳　品行高潔不染俗塵女性
下集　孟麗君
下期選映首輪新片上集　孟麗君　王熙春主演　古裝艷情巨作

最新男性賦活荷爾蒙
賽克買因
（鯨睾丸製劑）
古書云、鯨乃海魚之魁、大者長千里、小者數十丈、一生數萬子……人如食鯨腎、增元增精、延年百歲。
包裝　片劑　三〇片　一百片　五百片
注射劑　〇、五西西　五管　十管　五〇管
總經銷　大日本製藥株式會社　大阪道修町
分公司　奉天[illegible]

新到　各樣地毯出售
北京地毯公司出品各種毛織美術地毯西藏絨毯波斯花樣尺寸大小皆備價廉物美與衆不同歡迎參觀如蒙賜顧請到廣西路第一旅社電話（二）二九七九號

本報廣告部電話　日本人用二二四一〇　中國人用二二〇六〇

旅行由東洋各大名廠運到各色磁器多種物美價廉如蒙賜顧批發零售無任歡迎　青島出張所　香川商店　吉林路天津路三〇二　電(2)二六八二號

花柳性病專家
張萬年
大夫
特備最新各式電療裝置、短波療淋機、電子透熱療淋機等、對於急慢性淋病及轉移各症、確有驚人的偉効、水銀石英燈對於形將化膿之橫痃（魚口便毒）、經過照射治療後．當時即消腫止痛、使人拍案叫絕、紫外線裝置、赤外線裝置、人工太陽燈等、對於一二三各期梅毒、實有意料不到的効果、本醫再根據免疫治療法、化學治療法、佐以多年之經驗、對於花柳淋病、確具把握、短期治癒、負責根治。
診所　青島天橋西頭雲南路八七號　電話二七七四四
濟南普利門外五十三號　電話二八二一七
時間自上午八時至下午十時星期照常隨到隨診

小兒聖藥
李琴圃福幼餅
擅治小兒食積腹痛面黃少食發熱咳嗽嘔吐瀉痢症等

琴圃兒科醫院發行　吳縣一路九號　電話二四四七六號　各大藥房均有代售

總批發
各種五金　各牌洋針　各種鏡子　各種陶磁器
琺瑯鐵器　各種刷子　化學製品　各種文具
各式口琴　新髮卡子　化粧用品　其他一般雜貨
總經理　麒麟送子鏡子　力士花旗颯颯牙刷　美人化粧品　大華洋針
貿易商　新村洋行
青島市場三路十四號　電話（二）五六八二號
仕入部　大阪市天王寺區伶人町一九

鳴謝　婦女通經　化血丹　康勳臣
茲因內人身患經閉之症經血數月不見腹有積塊甚感不安屢經名醫診治均未斷明是否是病惟恐日久成癆遍購各藥救治均未見效旋因青島友人介紹康勳臣秘製婦女通經化血丹對於此病確有把握遂即購服三付於血病塊完全化消真乃婦女經閉救星特此登報鳴謝▽青島北京路天合盛經售　鳴謝人劉福海啓

男子須知　包皮過長之害
一般男子多患有小便包皮過長之疾茲將其害分述於下
內藏污物　臭水外流　發育短小　易染花柳　早洩遺精
易生瘊子　紅腫刺癢　房事無能　手淫陽萎　妨害子嗣
本院用最新科學療法毫無痛苦不誤工作七日準保痊愈
良大川醫院　青島德縣路十八號　電話2二二五號

專治溼氣疥癬
山東省立案謹防假冒
認明萬年氏
一掃光　藥水膏
週身疙瘩　搔癢膿疱潰爛　痛癢
濟南普利門外五十三號電話二八二一七號
青島威海路一五六號電話（三）〇四八
青島雲南路八七號電話（二）七七四四號
三山藥房出品
各大藥房均有代售

科目	醫院	地址	電話
外科 皮膚科 性病科	井辻外科醫院	鐵山路	3二三三二
皮膚科 外科 整形外科 性病X線科	石田外科醫院	濟陽路	同2三五一
內科	今井醫院	博興路	同3二三三六
外科 皮膚科 內臟外科 太陽燈科	博愛醫院	聊城路	同[illegible]
眼科	富田眼科醫院	東阿路	同[illegible]
小兒科專門	沼田小兒科醫院	陵縣路	同[illegible]
內科 小兒科	若槻醫院	德縣路	同2四六〇四
皮膚科 產婦人科	田中醫院	德縣路	同2七二八〇
耳鼻咽喉科	柏木耳鼻咽喉科醫院	市場一路	同2八五五三
外科 產科 婦人科	野見山產婦人科醫院	禹城路	同[illegible]
內科 小兒科 性病科	松村醫院	無棣路	同2三三四〇
耳鼻咽喉科	好生堂醫院	樂陵路	同3〇一〇七
內科 皮膚科	阿部醫院	桓台路	同3一五五七
外科 性病科 小兒科	山東醫院	夏津路	同2五五七〇
內科 X光線科 小兒科	神內醫院	德平路	同2四七五七
花柳科 性病科 X光線科	志波醫院	莒縣路	同[illegible]
內科 外科 婦人科	廣瀨小兒科醫院	鐵山路	同[illegible]
小兒科 X光線科	森元醫院	益都路	同[illegible]
產婦人科	森岡內科醫院	承德路	同2七五〇一
內科	鈴木醫院	新泰路	同[illegible]
產婦人科 小兒科 性病科 內科	鈴木分院	臨清路	同2三一〇九

普通玻璃、各種厚玻璃、白冰屑玻璃　鐵絲玻璃、絲紋玻璃、磨砂玻璃
三昌玻璃販賣組合
太田洋行
青島滄口路六五號　電話2（二〇五五、二〇六五）號
倉庫雲南路　電話2五二一八二六號

主治　哮喘　咳嗽　氣管炎
培靈麻黃素
每瓶定價二元
各大藥房均有經售
青島南洋藥房總經理　山西路二十三號　電話二一五八四二

三鞭保腎丸　買一盒送一盒
內務總署批准許可發給成字第五〇號執照天津市政府化驗証明及各地官署佈案行銷全國三十餘年屢經服者函謝不勝枚舉主治：腎虧氣弱、陽萎不舉、精關不固、而交即洩、夢遺滑精、腎氣不足、精冷無子、夜多小便、心腎不交、夜不安眠、腦力不足、忘記太盛、腰酸腿軟、神經衰弱、頭暈耳鳴、脾虛胃弱、飲食少進等症功能益精壯陽、補腎水固精、安神、志壯氣血滋陰補腎、[illegible]
青島經理處山東路金星大藥房　濟南三馬路大同志　濰縣承興商店